ESPECTACULAR ASALTO A BLINDADO EN AEROESTACION DE ASUNCION: SE LLEVARON 16 MILLONES DE DOLARES

ALUMNO BALEO A QUEMARROPA A DOS COMPAÑEROS

ESTABA HARTO DE QUE LO CARGARAN LLAMANDOLO "PANTRISTE" Y, EN LA PUERTA DE COLEGIO DE CALZADA, LES DISPARO A LA CABEZA; UNO ESTA AL BORDE DE LA MUERTE

AEROPUERTO DE EZEIZA YA TIENE TERMINAL DE PRIMER MUNDO

FAVALORO: DESDE HACE DOS AÑOS LE VENIA PIDIENDO AYUDA AL GOBIERNO

HURACAN FUE UNA MARAVILLA

EN SU REGRESO AL "TOMAS A. DUCO" COMO EQUIPO DE PRIMERA, LE GANO MERECIDAMENTE A CENTRAL POR 3 A 1

Derlis Soto grita el primero, tras un "jugadón" de Gastón Casas, autor del tercero. El otro del "Globo" fue de Morquio. Para los rosarinos había marcado Pierucci.

JUBILO PIRATA: LA REINA MADRE LLEGO A LOS 100

ESTATALES TAMBIEN PARAN EL MIERCOLES 9

crónica
FIRME JUNTO AL PUEBLO
1A EDICION DE LA MAÑANA
EL DIARIO DE MAYOR CIRCULACION EN EL PAIS
Año XXXVII - Bs. As., Sábado 5 de Agosto de 2000 - Nº 12.685 - $ 1.-
RECARGO ENVIO AL INTERIOR $ 0,20

EL PUEBLO QUIERE SABER

¿SE CONTROLA EL ESTADO DE LAS CUBIERTAS DE TODOS LOS MICROS EN LA TERMINAL RETIRO?

BINGO crónica

HOY, MAS NUMEROS PARA LA GRILLA Y, CON EDICIONES VESPERTINAS, NUEVAS "TARJETAS DE LA SUERTE"

- ✔ "MIDACHI" INTERRUMPIRA SU GIRA POR EL INTERIOR Y DESDE EL PROXIMO 18 ESTARA NUEVAMENTE EN EL "REX"
- ✔ JUAN CARLOS MARECO DECIDIO RETORNAR DEFINITIVAMENTE A SU PAIS (URUGUAY) POR FALTA DE TRABAJO AQUI
- ✔ CAMBIO DE ESCENARIO DE "LOS ITURRALDE" DETERMINO QUE SE ALEJE DEL CICLO LA VEDETTE LAURA FIDALGO

Emotiva Recordación de Illia

DIVERSOS ACTOS AL CUMPLIRSE 100 AÑOS DE SU NACIMIENTO

Con la presencia del presidente **Fernando de la Rúa** y el ex mandatario **Raúl Alfonsín** fue recordada la figura del ex presidente **Arturo Illia** con una misa que se celebró en la **Catedral metropolitana.**

La celebración fue organizada por la Comisión de Homenaje a Arturo Illia, integrada por Alfonsín, Ema Illia, Arturo Concepción y César Porto.

De la Rúa y Alfonsín acompañaron desde el primer banco de la Catedral a los dos hijos del ex presidente, **Leandro y Ema,** quienes acercaron las ofrendas al altar en un momento de la misa.

"Fue una figura ejemplar, por las virtudes republicanas que lo caracterizaron y por la importancia que tiene su recuerdo para las actuales generaciones para fortalecer la democracia", expresó De la Rúa al término de la misa.

Asistieron también a la celebración el ministro de Educación, **Juan Llach;** el gobernador de Chaco, **Angel Rozas**, **Eduardo Angeloz**; los senadores **José María García Arecha** y **Leopoldo Moreau** y los dirigentes **Enrique García y Facundo Suárez Lastra.**

El rector de la Catedral, **Héctor Mai** -quien ofició la misa- instó durante su homilía a **"rescatar los modelos del pasado para que sirvan de ejemplos en el presente"**, al recordar la memoria de Illia.

En tanto, con diversos actos en todo el país, se recordó ayer la figura del ex presidente, a 100 años de su nacimiento, como en Pergamino, su ciudad natal, donde se colocó una ofrenda floral.

Por la mañana en Lugano, en el **CESPED**. (Centro de Estudios Sociales y Políticos) se realizó un acto en la sede del organismo, donde el presidente de la Fundación Illia, Osvaldo Alvarez Guerrero, recordó su obra.

El acto contó con la coordinación del arquitecto **Ariel Padelli**, directivo del **Cesped**, quién señaló que **"desde hace dos años venimos realizando una tarea de civismo para concientizar a la gente"** y también agregó que" **Arturo Illia ha sido un ejemplo intachable de austeridad republicana y pilar de la democracia".**

Una Figura Ejemplar Ema Illia, hija del ex presidente, junto a Alfonsín y De la Rúa en la misa celebrada anoche en la Catedral metropolitana.

"AITO" SIGUE EN OBSERVACION

Aunque **"se encuentra bien y compensado"** y recuperándose de una **"angina puntácea"** en el marco de **"un cuadro de tipo virósico",** según se informó oficialmente, **Fernando "Aíto" de la Rúa,** el menor de los tres hijos del presidente **Fernando de la Rúa,** quedará internado **"en observación"** hasta pasado mañana en el **Instituto Argentino de Diagnóstico y Tratamiento** de esta capital.

El director médico del centro asistencial, **Jorge Edo** (en la foto) explicó que "Aíto" de la Rúa está **"bien"** y sin dolores, pero aclaró que quedará **"en observación"** hasta que finalicen los estudios virológicos ordenados por sus médicos de cabecera.

Edo señaló que el hijo del jefe de Estado presenta **"un cuadro virósico",** pero negó que se trate de una **"amigdalitis"** como había señalado el propio Presidente en la noche del jueves.

"Está bien, asintomático y sin ninguna medicación", explicó el facultativo, y añadió que **"Aíto"** de la Rúa permanece **"con su alimentación general, recibiendo a sus amigos y viendo por televisión todo lo que pasa".**

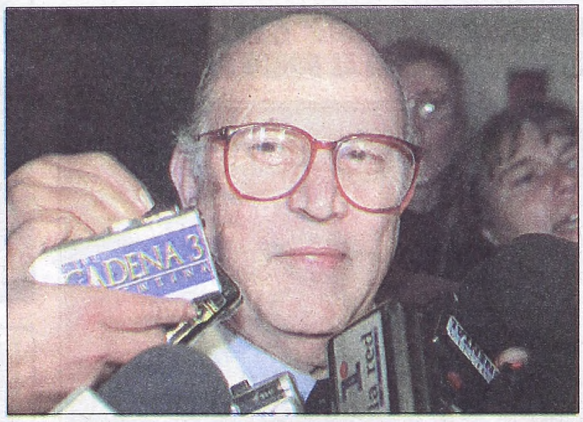

El médico aclaró también que el hijo del Presidente permanece en una sala de terapia intensiva debido a que es la **"zona de mayor de aislamiento"** del sanatorio, pero no porque su salud requiera de cuidados especiales.

Según Edo, la decisión de dejar a "Aíto" en "observación" fue adoptada por su médico de cabecera, **Luis Cao,** para estudiar la **"gripe complicada"** que sufrió el hijo del máximo mandatario.

La noticia difundida en el sanatorio ubicado en la esquina de Marcelo T. De Alvear y Larrea sorprendió al presidente **Fernando de la Rúa,** ya que esperaba que su hijo fuera dado de alta ayer mismo.

La muestra de esa confusa situación la dio la propia primera dama, **Inés Pertiné,** quien casi al mismo tiempo que se difundía el parte médico oficial decía que **"en un ratito más"** su hijo Fernando regresaría a su domicilio.

Antes de participar de un acto oficial en la zona de los lagos de Palermo, Pertiné indicó que "Aíto" tenía **"una angina, y se le inflamó el pericardio, pero ahora está todo bien".**

En tanto, en medio de sus tareas de carácter oficial, el jefe de Estado se comunicó con los médicos que atienden a su hijo.

De la Rúa informó tras esa comunicación que los médicos dispusieron que "Aíto" quedara **"en observación para que no se mueva y haga el reposo prescripto".**

También aclaró -contradiciendo la información oficial- que su hijo permanecía en una **"sala de observación o terapia intermedia".**

En tanto, el Instituto Argentino de Diagnóstico y Tratamiento informó que **"hasta el lunes no va a haber ningún otro parte"** médico oficial sobre la salud del hijo del Presidente.

"Aíto", de 24 años, fue ingresado el jueves a la tarde en el Instituto del Diagnóstico, luego de varios días de tratamiento de una aparente gripe y de haber pasado por el hospital público Fernández el miércoles por la noche.

Murió ex Obispo de Resistencia

A los 92 años, falleció el obispo emérito de Resistencia, monseñor **José Agustín Marozzi**, en el **Cotolengo Argentino de Claypole**, donde se había recluido luego de renunciar a su cargo en la provincia del Chaco, en 1984.

Marozzi nació en la localidad santafesina de Gessler en 1908, y allí se ordenó como **sacerdote** a los 25 años, en enero de 1933. Luego de 24 años fue elegido **obispo de Resistencia** y recibió la **ordenación episcopal de manos de monseñor Nicolás Fasolino**, arzobispo de Santa Fe.

El obispo emérito fallecido ayer fue párroco durante muchos años, pero renunció al cargo el 1º de julio de 1984 para recluirse en el Cotolengo Argentino de Claypole.

En homenaje a monseñor Marozzi hoy se oficiará una misa exequial y sus restos serán sepultados en el cementerio del Cotolengo hasta que sean trasladados a la Catedral que el obispo ocupó en Resistencia.

Otra Advertencia Contra el Ajuste

El gobernador **Carlos Ruckauf** profundizó su enfrentamiento con el ministro de Economía, **José Luis Machinea**, al advertir sobre la imposibilidad de introducir nuevos impuestos y afirmar que **"ni la clase media ni la clase humilde pueden soportar más ajustes".** Ruckauf volvió a proponer, en la misma línea, la **creación de un tribunal especial** que se ocupe de perseguir a los **"grandes evasores".**

"Está claro que la plata hay que sacársela a los grandes evasores y no a los trabajadores. No hay más para sacarle a la gente pobre ni a la clase media, porque la clase media está permanentemente golpeada. A un profesional o a un comerciante pequeño le dicen evasor, pero con la alta tasa de interés, el alto nivel de presión fiscal y la recesión es como si le pusieran una soga al cuello", enfatizó Ruckauf.

De este modo, el gobernador bonaerense volvió a cuestionar en duros términos la política económica del gobierno de la Alianza, aunque insistió en asegurar que **no existe "mala intención" en sus declaraciones, que apuntan directamente a Machinea.**

Ruckauf volvió a advertir sobre la necesidad de **"apuntar a los grandes evasores"** y **"defender una política industrialista"**, punto con el que acuerda su par cordobés, **José Manuel de la Sota**, quien le reclamó **"medidas urgentes"** al presidente **Fernando de la Rúa** a través de una carta.

"No hay que enojarse porque uno lo proponga, porque yo no lo hago de mala intención, sino porque quiero que le vaya bien al presidente Fernando de la Rúa, a cada gobernador y en consecuencia a la gente", indicó Ruckauf al justificar sus reclamos.

"Es muy importante que todos nos ayudemos a que la Argentina salga de la crisis", agregó el gobernador, quien insistió en que no está peleándose "con Machinea" sino que está "proponiendo un plan estratégico alternativo".

"Eso implica un acuerdo que puede ser por sectores, como propone el gobernador De la Sota respecto al sector automotriz, o que puede ser global, pero que necesita de un acuerdo entre el gobierno nacional y los gobernadores para reactivar la economía y dar más trabajo", afirmó.

Según explicó, las claves de su propuesta son "bajar paulatinamente los encajes del Banco Central para que haya más baja tasa de interés, hacer un acuerdo entre Nación y provincias para bajar la presión fiscal; y al mismo tiempo lograr una lucha contra los grandes evasores".

Ruckauf aseguró que "el propio Machinea dice que la Argentina tiene una evasión de 28 mil millones de dólares por año, y la mitad de esa evasión es de grandes grupos económicos".

"Si queremos perseguir grandes evasores, tenemos que hacer un acuerdo entre todos los partidos políticos, porque si no siempre se diluye el ataque hacia a los que tienen mucha plata en la Argentina. ¿Cómo se hace para cobrar a los grandes evasores? Creando una serie de jueces de mayor cuantía que se ocupen sólo de la plata grande", afirmó.

RECLAMAN 200 MIL BECAS EN PROVINCIA

Un firme reclamo realizó el diputado **Horacio Piemonte,** presidente de la Comisión de Educación de la Cámara Baja bonaerense, para referirse al otorgamiento de 200 mil becas para alumnos del polimodal prometidas por el gobierno de Carlos Ruckauf.

"La Dirección General de Cultura y Educación debe cumplir inmediatamente con esa adjudicación ya que el ejecutivo provincial oportunamente así lo anunció" enfatizó Piemonte y destacó que **"aún hoy no efectivizó la totalidad de esas entregas".**

En un comunicado que remitió, el legislador manifestó que **"los padres y alumnos de la provincia ya han hecho oír su voz exigiéndole tanto al Gobernador Ruckauf como al director General de Cultura y Educación, José Octavio Bordón el cumplimiento de la promesa anunciada".**

En ese sentido, Piemonte aseguró que **"en su momento ambos funcionarios, entre bombos, platillos y gran folletería, aseguraron 200 mil becas"** y agregó que **"es inadmisible que al mes de agosto aún no se haya cumplido y 20 mil de ellos estén esperando esa ayuda".**

"Además es de público conocimiento la desprolijidad que caracterizó al procedimiento para definir los adjudicatarios" afirmó y agregó que **"hoy en nuestra provincia hay muchos jóvenes que con grandes dificultades habían solicitado una beca ante la expectativa que se había despertado, sin embargo, los anuncios no se cumplieron".**

EVASION DESALIENTA PAGO DE IMPUESTOS

La AFIP Quiere Contar con la Misma Tecnología Para Combatirla

El titular de la AFIP, **Héctor Rodríguez**, admitió que **la evasión de los grandes contribuyentes** genera **"una sensación de impunidad en la mayoría de la gente"**, que, a su criterio, **"desalienta el pago de impuestos"**.

El funcionario indicó que **"en un año y medio, o dos"** logrará concluir con la tarea de **"reingeniería"** interna que permitirá enfrentar **"en igualdad de condiciones"** a los grandes evasores.

"Necesitamos contar con la misma tecnología que utilizan los grandes contribuyentes que evaden para poder enfrentarlos con éxito y nos estamos preparando intensamente, pero es algo que demandará entre un año y medio y dos", expresó Rodríguez.

El ex secretario Legal y Técnico de la Presidencia confió en que las acciones que comenzó a desarrollar hace poco más de un mes **"generen positivos resultados en breve"**.

"Sabemos lo que queremos y que lo haremos sin aparatosidad, porque la gente es cierto que siente que muchas veces no hay equidad al momento de contribuir y por eso le debemos resultados y no promesas", consignó Rodríguez.

Por lo pronto, dijo que próximamente funcionará en la AFIP "un computador que permitirá encontrar a todos los contribuyentes y su estado con el fisco sin mayores complicaciones". "Estamos modificando los sistemas y haremos un cruzamiento de datos, siguiendo experiencias que en el mundo han dado buenos resultados, como los casos de España y Canadá", puntualizó. Con respecto de la recaudación impositiva del último mes, Rodríguez opinó que fue "razonable".

En el marco de la "reingeniería" que comenzó a operar desde el momento en que sucedió a Carlos Silvani en el cargo, indicó que empezó por destinar a "personas de carrera, de muchos años en la AFIP, pero que están comprometidas con el nuevo desafío".

"Se fueron 2.500 personas del organismo y estamos en plena tarea de fortalecer al personal que queda, para que recuperen la mística y hacerle frente a una tarea que no se logra de un día para el otro, como es luchar contra una cultura impositiva adversa", se explayó.

Precisó que dedica "unas 6 horas diarias a entrevistarse con representantes de diferentes cámaras, profesionales, consejos e intermediarios, con el propósito de interiorizarse de las inquietudes de cada sector".

Retomando el punto referido a los sistemas impositivos del exterior que están observando, Rodríguez explicó que "la modalidad instrumentada en España en 1985 hoy tiene resultados a la vista, que son los que queremos poner en práctica en la Argentina". En cuanto a la posibilidad de que se amplíe la última moratoria impositiva, o bien que se pueda llegar a dar una nueva, el funcionario reiteró su negativa y agregó que "hubo una mala interpretación cuando se trató este tema la semana pasada".

PROYECTO DE LEY DE FACTURA NEGOCIABLE

Será una Herramienta Fundamental Para Obtener los Préstamos

El Poder Ejecutivo Nacional enviará al Parlamento el proyecto de ley de la **"factura negociable"** medio por el cual se podrá transformar ese instrumento comercial en una herramienta para obtener préstamos y reemplazar a la vigente **"factura de crédito"**, en la práctica inoperante, porque el lobby de los hipermercados le quitó el carácter de obligatoria.

La secretaria de Industria, Comercio y Minería, **Débora Giorgi**, explicó en el acto que compartió en la **Ford de General Pacheco** con el presidente Fernando de la Rúa, que este instrumento de crédito es uno de los puntos de acuerdo con la propuesta formulada por la **Cámara Argentina de Comercio** (CAC) y adelantó que **"es uno de los proyectos que ya tenemos en marcha"**.

La factura negociable **"tiene por finalidad implementar un régimen ágil y sencillo, que otorgue a la factura comercial el carácter de título ejecutivo y de crédito"**, según reza el texto del proyecto que tomó estado publico.

Dicha propuesta, que según se espera ingresará a la Cámara de Diputados la semana próxima o la siguiente, a más tardar, precisa también que su objetivo es **"ampliar las fuentes de financiamiento de la economía y reducir su costo, mediante la entrega por parte de los compradores de títulos negociables en cancelación de las deudas comerciales"**.

La iniciativa fue elaborada por el secretario Pyme, **Guillermo Rozenwurcel,** con la colaboración, entre otros, del presidente del Banco de la Nación, **Chrystian Colombo,** y tiene el respaldo parlamentario del titular del bloque de diputados de la Alianza, **Darío Alessandro** (Frepaso-Capital Federal) y de su vicepresidente primero, **Horacio Pernasetti** (UCR-Catamarca).

Este mecanismo permitirá volcar unos 2.000 millones de pesos en créditos y la operación será complementada con un mecanismo que permitirá a las pymes diferir los pagos de sus servicios, para lo cual Colombo ya mantuvo negociaciones, tras las cuales se decidió comenzar esta alternativa con la energía eléctrica, aseguró una fuente parlamentaria.

Los pagos de este servicio por parte de las pymes serán llevados de los actuales 70 días de promedio a un plazo aún no decidido, pero que se situará entre los 120 y los 150 días.

De acuerdo con el proyecto de factura negociable **"las pymes proveedoras de las grandes empresas se beneficiarán especialmente, ya que por lo general carecen de garantías adecuadas para acceder fluidamente al crédito"**, las que surgirán del **"título"** entregado por las compañías de primer nivel.

Esta nueva ley, de aprobarse, reemplazará a la actual de **"factura de crédito"**, que contó con el apoyo de las pymes, pero que fue convertida en **"inoperante"**, según señaló Alessandro en su momento, cuando **"el lobby de los supermercados"** logró que perdiera el carácter de obligatoria.

Terragno Negó Impuesto a los Plazos Fijos

MENDOZA.- "**No es cierto**" que el Gobierno nacional haya pensado en poner un impuesto a los plazos fijos, aseguró ayer el jefe de Gabinete, **Rodolfo Terragno**.

"**Eso ha quedado completamente fuera del Presupuesto**", respondió Terragno en el marco inicial del II Pre-Coloquio del Instituto para el Desarrollo Empresarial de la Argentina (IDEA) y el primer Simposio del Consejo Empresario Mendocino (CEM), que delibera hasta hoy en esta capital.

Tras sostener que "**no es cierto**" que se haya pensado en gravar los plazos fijos, el titular de Gabinete calificó esa idea como "**un anacronismo**".

Terragno disertó en el encuentro empresarial, luego de participar de un almuerzo acompañado del gobernador provincial, **Roberto Iglesias**, y los titulares de IDEA, **Jorge Aguado**, y del CEM, **Orlando Terranova**, en el aula del Centro de Congresos y Exposiciones.

Ante más de 700 representantes empresariales de distintos puntos del país, Terragno señaló que "**el Poder Ejecutivo tiene la obligación por ley de notificarle al Parlamento cuáles son los lineamientos generales del Presupuesto que está elaborando**".

"**En el mes de junio, cuando le notificamos al Congreso cuáles eran las hipótesis con las que se estaban trabajando, la subsecretaria incluyó esta hipótesis**" -la de gravar los plazos fijos-, agregó.

El jefe de Gabinete recordó que "con posterioridad -a esa fecha-, el ministro de Economía -**José Luis Machinea**- decidió y lo hizo público, porque ambas cosas eran públicas, tanto la intención de restablecer el impuesto como su ulterior decisión".

"**El ministro decidió que la reimplantación del impuesto iba a tener más perjuicio que beneficio y, por lo tanto, eso fue descartado**; se trata de una información que corresponde al mes de junio, que **no tiene ninguna vigencia y no se va restablecer ese impuesto**", añadió.

Por otra parte, Terragno reveló que, para la Argentina del año 2010, el Gobierno se ha propuesto "poder alcanzar los **15.000 dólares de ingreso anual per cápita** como hoy en **Israel** o **Nueva Zelanda**, lo que significa **crecer el seis por ciento anual durante 10 años**".

"**Estamos pensando en el 25 de mayo de 2010 cuando la Argentina cumpla 200 años de vida**", dijo.

JORNADA DE REFLEXION SOBRE DEUDA EXTERNA

Bajo la organización de la **Municipalidad de Ituzaingó** y de la **Comisión Bicameral Jubileo Año 2000,** hoy, a partir de las 15.30, se llevará a cabo en la **Parroquia San Judas Tadeo,** de la citada localidad del oeste del conurbano bonaerense, una jornada de reflexión sobre el tema de la **deuda externa.**

El jefe comunal, Alberto Descalzo, dijo que: **"La Iglesia permite hoy trascender en la discusión a las parcialidades de los partidos políticos, y reflexionar con la comunidad sobre los temas más importantes de nuestras circunstancias actuales; la deuda externa, sus implicancias políticas y sociales; cómo afecta esto a la dignidad de la persona; y cuánto atenta contra nuestra libertad, desarrollo y futuro".**

Añadió: **"La madurez política y el nivel de compromiso que caracteriza a la comunidad de Ituzaingó, nos permite llevar a cabo esta jornada en un marco de respeto y convivencia democrática".**

Entre los invitados a participar en el salón parroquial de San Judas Tadeo, ubicado en Olazábal 848, figuran todas las autoridades de la Alianza y el PJ de la comuna que tienen representatividad en el ámbito provincial y nacional, como también todos los sectores de la vida política, religiosa y social del distrito.

DE DIA, FUNCIONARIO; DE NOCHE, PRESO

NEUQUEN.– En un hecho por demás curioso, el secretario de Gobierno y Acción Social de la Municipalidad de **Las Lajas, Jorge Espinosa**, perteneciente al **Movimiento Popular Neuquino**, fue condenado por **"lesiones leves"** a cumplir arresto de 60 días.

Hasta aquí, la información no presenta ninguna curiosidad, pero como Espinosa no fue inhabilitado por la Justicia para cumplir sus funciones, asiste de día a su despacho para atender con normalidad los asuntos del Gobierno municipal, **mientras que de noche cumple su detención en un calabozo**, y esto sí que sale de lo normal.

El juez penal de **Zapala, Carlos Trova**, condenó a Espinosa a cumplir un arresto de dos meses en una causa en la que lo encontró culpable de haberle provocado "lesiones lèves" a una persona, hace varios años.

El magistrado lo autorizó **"a salidas laborales diarias"** durante el día, pero por la noche Espinosa debe dirigirse a la comisaría para cumplir su detención en un calabozo de la unidad policial de Las Lajas, localidad situada a 250 kilómetros de la capital provincial.

Espinosa informó que fue condenado por el juez Trova **"por un hecho menor"** sucedido hace tres años. Conocida la condena, sus abogados solicitaron al magistrado que lo autorizara a desempeñar su trabajo habitual en horas del día y a cumplir el arresto por la noche.

"Al juez le informamos que yo era secretario de Gobierno del municipio, no un empleado, y como no me inhabilitó para desempeñar cargos públicos, me autorizó a cumplir con mis funciones".

"No soy un delincuente, duermo tranquilo de un solo sueñito porque tengo la conciencia tranquila", afirmó Espinosa.

El intendente de Las Lajas, **Miguel Cayol** (MPN) rechazó la renuncia presentada por Espinosa y lo confirmó en su puesto.

Por su lado, el concejal de la Alianza, **Enrique Catalán**, solicitó en la última sesión del cuerpo que el intendente Cayol asista al Concejo Deliberante para que explique la situación de este funcionario.

24 Y 25 DE AGOSTO HORACIO GUARANY ASTROS CORRIENTES 746 LOCALIDADES EN VENTA

Olivera Dijo Adiós al Cargo con una Inauguración

La inauguración del museo **Thays** en esta capital, fue el último acto del que, como jefe de Gobierno porteño, participó **Enrique Olivera,** a quien acompañó el presidente **Fernando de la Rúa.**

De la Rúa pronunció un sentido discurso en las instalaciones del ex **Hostal del Lago,** donde le agradeció a Olivera por haberlo acompañado durante su gestión al frente de la Jefatura del Gobierno de Buenos Aires.

El jefe del Estado le dijo a Olivera que tienen que tener **"la conciencia tranquila por el deber cumplido de una acción de gobierno destinado a la gente".**

Además, le agradeció al actual legislador porteño por haber terminado **"magníficamente"** la administración como titular del Gobierno metropolitano.

Por su parte, Olivera señaló que **"no se puede evitar al finalizar el mandato tener alguna emoción, porque en esos días se condensa todo lo vivido".**

"Hay mucha emoción", insistió Olivera al destacar la presencia del presidente De la Rúa, a quien le agradeció por haber sido **"el inspirador de esta tarea que comenzó en 1996"** al frente a la administración porteña.

Olivera dijo que lo **"enorgullece"** haber terminado su gestión con la inauguración de Museo Thays, porque simboliza –aseguró– las distintas obras que fueron puestas en marcha a lo largo de la gestión que inició De la Rúa antes de llegar a la Presidencia.

De la ceremonia participaron los secretarios porteños de Cultura, **Teresa Anchorena,** y de Medio Ambiente, **Norberto La Porta.**

El Museo, que abrirá sus puertas al público dentro de unos 20 días, albergará importantes documentos históricos, acuarelas, fotografías y trabajos monográficos realizados por el prestigioso paisajista, que donó la familia Thays.

INTIMIDADES DE LA CASA ROSADA

Otro día el jefe fuera. Mientras, algo se está gestando. No va a ser un pacto de Olivos, ni mucho menos, aseguró a "Intimidades" un alto funcionario, cuando trascendió que don Fernando de la Rúa le iba a dar cierta viabilidad a las quejas de Carlos Ruckauf. El jueves, a bordo de un Ford, parece que hicieron preparativos para escucharse mutuamente. Lo curioso es que luego de la pose para la foto y el anticipo para la especulación, el de Buenos Aires expresó que tenía seguridades de que **el Presidente ya conocía su propuesta de "crecimiento" para el país.** En medio de la puesta en escena de ese diálogo eventual, se vio sobresalir (en forma metafórica) la figura de Eduardo Duhalde, quien se mostró muy desesperanzado con ese futuro. El Mandatario fue categórico luego de ese momento grato para los fotógrafos y afirmó que no quiere ningún cambio en su política. ¿Entonces? La opinión pública sigue cada vez con menos atención los capítulos de las relaciones políticas, las buenas y las malas. **El hartazgo puede convertirse en una enfermedad social, dijo al finalizar la visita a la planta de esa empresa automovilística para la presentación del Focus argentino un empresario que, de todas maneras, no se animó a tirar la primera piedra.**

● DALE CON EL HUMOR

En tanto, el Presidente inauguraba varios lugares ayer por la mañana, el museo de los parques "Carlos Thays" donde antes estaba el restaurante Hostal del Lago y luego la nueva terminal reciclada de Ezeiza, entre los hombres cercanos al Mandatario se seguía trazando la estrategia de mostrar que las cosas andan bien para darle un toque de buen humor a la comunidad. Luego de haber participado en un almuerzo con el analista norteamericano Woody Brock, considerado por muchos como un supergurú de los procesos económicos actuales, los ministros Alberto Flamarique, Ricardo López Murphy y Héctor Lombardo (?), además del secretario general de la Presidencia, Jorge de la Rúa, pergeñaron ideas para infundir ánimo en las expresiones de los integrantes del Gabinete, tal como lo pidió el jefe del Estado. "Fue importante ese almuerzo", reconoció un vocero de la Rosada al señalar que el mister Woody dijo como trazo central de su exposición que la economía de un país tiene ciclos y que para salir de lo negativo **hay que entender que no es la Bolsa lo que lo provoca sino los "shocks de consumo". ¿Cómo lograrlos?** Infundiendo confianza entre los consumidores. **Los tres ministros y el secretario tomaron buena nota. Reunidos, acertaron a descubrir que la única forma de ingresar con buena onda en la gente es creando condiciones reales para el empleo. Y algo para tener en cuenta, el gurú Rock dijo que mucho no conocía a la Argentina, pero que le había llamado mucho la atención el pesimismo que halló en la sociedad.**

● LA PATA DE TERRAGNO

El jefe del Gabinete, sin duda, cometió una gaffe con secuelas. Porque en su informe al Congreso, que es mensual, como se sabe, mencionó en un momento al vilipendiado y desarticulado impuesto a los plazos fijos. La metida de pata no fue poca cosa, porque despertó inquietud entre sus oyentes parlamentarios y entre los empresarios y sectores financieros que atendían su alocución. Porque hubo quienes sospecharon que no fue casual sino más bien un acto fallido para tener en cuenta. Y, como suele suceder, fue el presidente De la Rúa el que tuvo que salir a aclarar las cosas de sus ministros. Ayer por la mañana se apresuró a negar en forma categórica que el gobierno piense siquiera aplicar un impuesto a las ganancias derivadas de los plazos fijos. Empresarios, algo más tranquilos, se dedicaron a planificar su fin de semana, pero sin dejar de obviar una estrategia de consulta permanente.

● CHAPELQUEANDO

Don Darío Lopérfido, el vocero y secretario de Cultura y de Comunicación, aprovechó el pasado fin de semana, lo hizo un poco más largo y se fue para Chapelco. Junto con su novia, la música María Gabriela Epumer. De sábado a martes. Hicieron snowboard y como coincidió con el cumple de ella, comieron a la luz de las velas. Faltó un día clave y se notó. El del encuentro del Gabinete pasado donde, justo, debió hacerse mención al delicado caso de René Favaloro. En esa oportunidad se produjo un problema con una información sobre Wilson Santos, el brasileño con presunta vinculación en el caso AMIA, donde se informó una cosa y se debió desmentir y aclarar por la vía de sendos comunicados. En fin. **"Darío ya tiene más práctica y sale bien de los apuros de la prensa",** comentó un allegado. Lo cierto es que también habrá que conformar a los que han dicho que su viaje a San Martín de los Andes fue inoportuno y caro. "Como primera medida, sólo fueron unos días, y como segunda respuesta: se quedó en la casa de Fernando de Santibañes, por lo que no gastó nada adicional", se respondió ayer en la Rosada. Ah, de la nota en la que el de Cultura sale con su novia en la revista "Rolling Stone", en tapa. Allí asegura, en un particular reportaje, que **"venimos de un gobierno corrupto como el de Menem y pasamos a uno que no tiene funcionarios corruptos...". ¿Lo firma...?**, fue la pregunta, claro. "Sí, absolutamente... Puede haber algún problema de corrupción, pero en la quinta línea...(?)" Buen fin de semana.

DIBUJO DE SCHÄFFER

Fernando de la Rúa

LA PAVADA
POLITICA

No hay nada más lindo que la familia unida (Parte I): *en la presentación de la nueva terminal del aeropuerto internacional de Ezeiza nada fue exacto y todo fue posible. Sorprendieron los abrazos que daba un radical, las sonrisas cómplices del Presidente y del gobernador y hasta los reclamos de un cura hacia un intendente. Hubo ausentes importantes y presentes que pasaron totalmente desapercibidos. Para empezar, no bien arribó al lugar el electo jefe del Gobierno porteño, Aníbal Ibarra, no sólo fue recibido por las bellísimas promotoras sino que en la puerta lo esperaba el ultra radical Enrique "Coti" Nosiglia. Con esa imagen imponente y la altura que lo caracteriza, el "Coti" se acercó al frepasista y le dio la bienvenida con un fuerte abrazo. Al oído, le dijo: "Felicitaciones". Ibarra no pudo disimular la alegría y sin poder hablar le dio el "gracias" con la cabeza. Ambos políticos se separaron y cada uno prefirió un grupo distinto. Nosiglia se acercó rápidamente al ex presidente Raúl Alfonsín, a quien cada vez se lo ve mejor. Ibarra no dudó a la hora de elegir. Después de soportar las preguntas de algunos periodistas, se acercó a Graciela Fernández Meijide, quien conversaba entretenida con el secretario de Obras Públicas, Abel Fatala. Los tres conversaron como grandes amigos. El abrazo que sin duda sorprendió a todos los presentes fue el que el "Coti" Nosiglia le dio al embajador Jorge "Turco" Asís que, como siempre, exhibía uno de sus elegantes moños.*

* * *

No hay nada más lindo que la familia unida (Parte 2): *cuando llegó el intendente de Ezeiza, Alejandro Granados, el padre Grassi no dudó en acercarse para efectuar su reclamo. "Me prometiste que me ibas a atender, decile al gobernador que también hay que hacer obras en Hurlingham". Granados, al que no le gustó para nada la queja, continuó caminando acompañado por su esposa, Dulce.*

* * *

No hay nada más lindo que la familia unida (Parte 3): *la ausencia del ministro de Economía, José Luis Machinea, le sorprendió a todo el mundo. Algunos empresarios comentaron que tiene que ver con el gran enfrentamiento que el ministro tiene con el gobernador Carlos Ruckauf. Una de las presencias que no fue advertida por la prensa fue la del ex titular de la Secretaría de Inteligencia, Hugo Anzorreguy. Vestido con su clásico sobretodo compartió algunas copas de champán con dos amigos. Antes de que la inauguración termine, Anzorreguy se fue solo.*

* * *

Prohibido comer: *el miércoles, en la Cámara de Diputados, la jornada fue agotadora. Muchos legisladores durante el mediodía acordaron varios almuerzos para cortar el día y hacerlo más llevadero. El "diputado-actor" Luis Brandoni prefirió comer en soledad en el conocido bar "Bartho". A muchos empleados del Congreso le provocó sorpresa ver al diputado sin acompañante, pero la moza del local fue la más sorprendida. Brandoni abandonó las clásicas pastas y sólo pidió una discreta ensalada y un agua mineral.* ***Bienvenido al mundo de la dieta, diputado.***

* * *

De profesión, camarera: *pese a los rumores de separación y de habérsela relacionado con un destacado futbolista que integra la Selección nacional, Liz Fasi Lavalle recorre las noches de Bariloche disfrutando de un invierno muy "fashion". Una de las rubias más polémicas de la política argentina trabaja como camarera de su restaurante, Ski Ranch. Sus allegados más íntimos confiesan que Liz está atravesando uno de sus mejores momentos, sin embargo, hace tiempo que no se la ve con el ex secretario de Turismo, Omar Fassi Lavalle.*

* * *

Bella, es la flor más bella: *no siempre fue elogiada por su elegancia, pero en el cierre de la Exposición Rural todos se quedaron con la boca abierta cuando la vieron llegar a la ministra de Acción Social, Graciela Fernández Meijide. El atuendo que la funcionaria eligió para el evento fue muy adecuado. Tapado beige, pañuelo rojo al cuello, zapatos marrones y medias con fantasías. Todos la elogiaron y ella posó para los fotógrafos como si fuera una modelo de Pancho Dotto.* ***Tiemblan Valeria y Dolores...***

* * *

Escape a la victoria: *el comentario recorrió los pasillos de la Legislatura y muchos despachos de diputados del oficialismo. Cuentan que Vilma Ibarra, luego de jurar como legisladora porteña, salió corriendo, en estado de desesperación, del Palacio Legislativo para eludir las cámaras y los flashes. Los reporteros gráficos la corrieron unos metros, pero la hermana de Aníbal Ibarra sabe que no puede hablar de la interna política que mantiene con la esposa de Carlos "Chacho" Alvarez.*

LEGISLATURA PORTEÑA ENVUELTA EN UN CAOS

En Tumultuosa Sesión Hubo de Todo: Protestas, Insultos y Retiro de Bloques

Nuevamente enmarcada en un **caos**, la **Legislatura porteña** seguía sesionando al cierre de esta edición, teniendo su **última chance para aprobar diversos proyectos cuestionados por la oposición**, entre los que figuran la creación de la Corporación Sur, la licitación del mobiliario urbano y la Ley de Empleo, a un día de la asunción de las nuevas autoridades. Tampoco se descartaba la posibilidad que se convoque a un cuarto intermedio y que las deliberaciones continúen durante la jornada de hoy.

Después de varias idas y vueltas, los diputados porteños decidieron continuar anoche con las deliberaciones contando con el **quórum necesario**, intentando **sancionar las iniciativas** que ocupan los primeros lugares de importancia de las 144 presentadas. Muchas de ellas son resistidas por los bloques opositores y los municipales.

La sesión se había trabado durante la noche, pero las deliberaciones continuaron alrededor de las 21, tras el retiro de la sesión de **Jorge Argüello, Liliana Sánchez y Marta Oyhanarte**. **Argüello sufrió una suba de presión** durante una conferencia de prensa que había convocado para anunciar que se retiraba de la sesión, por lo que debió ser asistido por personal médico del SAME, que lo trasladó de urgencia a un centro asistencial.

Argüello, previamente, junto a sus colegas Oyhanarte y Sánchez, habían argumentado que su retiro se debía a que **"no estamos dispuestos a deliberar como solía hacerlo el ex Concejo Deliberante durante horas de la madrugada, aprobando cientos de proyectos en cuestión de minutos"**.

En la sesión presidida por el diputado radical **Cristian Caram** y en la que participaban los bloques de la **Alianza**, el **Partido Justicialista** y **Nueva Dirigencia**, la Legislatura aprobó en cuestión de minutos, las **designaciones de los nuevos jueces y fiscales de la Justicia Contencioso Administrativa.**

La Legislatura se vio inmersa durante toda la jornada en un caos, cuando **los empleados de la comuna se enteraron que entre las iniciativas que se tratarían en el recinto figuraba un controvertido proyecto de Ley de Empleo**, tendiente a flexibilizar el trabajo en la Ciudad.

El jueves, los municipales y las autoridades del cuerpo legislativo habían pactado una tregua, luego de acordar el reencasillamiento escalafonario para los 617 trabajadores de planta de ese cuerpo.

Sin embargo, al tomar conocimiento de este proyecto de empleo, los trabajadores coparon nuevamente el recinto y obligaron a que los legisladores tuvieran que suspender la sesión a las 14.30 y pasar a un cuarto intermedio hasta las 17.30, cuando se retomó el debate.

Una vez en el recinto, los legisladores intentaron dar comienzo al debate pero fracasaron en el intento, ya que debieron llamar nuevamente a otro **cuarto intermedio** hasta que lograron que los trabajadores abandonaran el lugar contra la promesa de que atenderían sus reclamos laborales.

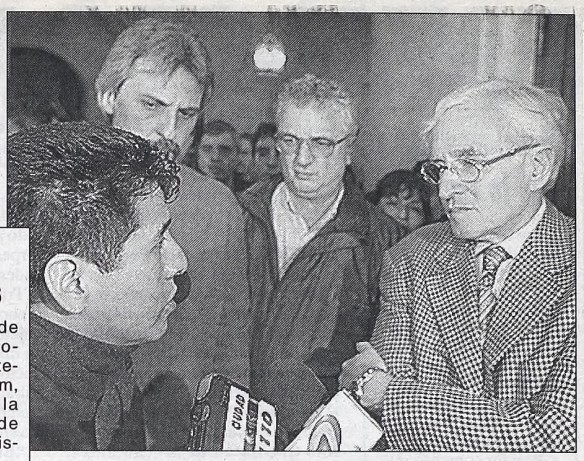

Idas y Vueltas

Diputados de la Alianza lograron mantener el quórum, a pesar de la deserción de algunos legisladores.

Torres Molina Volvió a Defender su Proyecto Sobre Presos de La Tablada

El diputado aliancista **Ramón Torres Molina** volvió a advertir que si se aprueba el proyecto que impulsa su propia bancada sobre la situación de los **terroristas presos por el copamiento al cuartel de La Tablada, "no se resolverá todo el planteo que hace" la Comisión Interamericana de Derechos Humanos (CIDH)**.

"Yo prefiero la redacción original que era apoyada, analizada y tenía conformidad de la CIDH, y daba solución a los problemas que plantean los organismos de derechos humanos", indicó el legislador, al defender su propio proyecto.

La CIDH reclama desde hace 3 años que los presos por el copamiento del Regimiento de La Tablada puedan acceder a una **doble instancia judicial**. La Alianza fracasó el jueves en su intención de votar una iniciativa que habilitaba a los presos a presentar un recurso de **"revisión"** de su condena.

De esa manera, el oficialismo buscaba evitar que los condenados pudieran ser considerados como **"procesados"** y recuperaran su libertad, por la denominada **"Ley del dos por uno"**.

Esa posibilidad quedaba abierta con el proyecto original de Torres Molina, que volvió a defender ayer. Torres Molina dijo que el proyecto de la Alianza no habilita **"una doble instancia amplia"** y sostuvo que significa **"derivarle al Poder Judicial problemas que puede resolver el Poder Legislativo"**.

Además, el legislador atribuyó el fracaso de la sesión de anteayer a **"la falta de quórum del PJ"**, al tiempo que criticó a esa bancada por **"no fijar una posición"** sobre el tema.

La del jueves era la jornada que legisladores oficialistas y dirigentes de los derechos humanos se habían comprometido con los presos a que se trataría un proyecto para dejar sin efecto una disposición de la **Ley de Defensa de la Democracia**, por la cual fueron juzgados y condenados, y que no habilita una instancia de apelación.

La promesa se había realizado para que los presos levantaran una huelga de hambre que habían cumplido durante más de cuarenta días para reclamar esa instancia. El Gobierno había recibido además una recomendación de la Comisión Interamericana de Derechos Humanos (CIDH) para que adecuase la legislación a los términos del Pacto de San José de Costa Rica, al cual la Argentina adhirió.

ROBO DE BEBES: NUEVA CITACION

El juez federal **Adolfo Bagnasco** citó para el próximo **10 de agosto** al general (RE) **Santiago Riveros** para que declare en la causa en la que se investiga el robo de bebés nacidos en cautiverio durante la última dictadura.

La citación de Bagnasco toma especial trascendencia ya que Riveros fue el militar que presentó un recurso ante el **Consejo Supremo de las Fuerzas Armadas** (CONSUFA) reclamando ser juzgado por magistrados castrenses y no por la Justicia civil.

A partir de este planteo, el organismo militar pidió al magistrado que se "inhiba" de seguir tramitando la causa en la que se investiga la presunta existencia de "un plan sistemático" para la sustracción de recién nacidos de madres detenidas ilegalmente durante la pasada dictadura.

El juez Bagnasco, haciendo lugar a un dictamen del fiscal federal Eduardo Freiller, rechazó el pedido del Consufa e insistió en continuar con la instrucción de la causa. La polémica terminó cuando la Corte Suprema de Justicia resolvió dejar la causa en manos de Bagnasco.

Sin embargo, y además de este planteo, el mismo Riveros presentó una recusación contra Bagnasco ante la Cámara Federal por "prejuzgamiento" a raíz de declaraciones periodísticas supuestamente "tendenciosas" del magistrado.

La causa que investiga la sustracción de menores durante el período 1976-1983 tiene una decena de ex jefes militares con prisión preventiva, entre los que se encuentra el ex presidente de facto Jorge Rafael Videla y el ex almirante Emilio Eduardo Massera. Algunos de los ex militares gozan del beneficio de la prisión domiciliaria según lo dispuesto por la Ley 24.660, de Ejecución de la Pena, que concede ese beneficio a las personas mayores de 70 años.

DECIDIERON SEGUIR CORRIENDO FERIADOS

La **Comisión de Turismo de la Cámara de Diputados**, junto con representantes de quince provincias, acordó **la necesidad de mantener el corrimiento de los feriados**, aunque con la observación de que en todos los casos conviene que se efectivicen **los lunes**.

Más de un centenar de legisladores nacionales y provinciales y funcionarios de todas las regiones del país, participó del **"Primer Foro Nacional de las Comisiones de Turismo de las Legislaturas Provinciales de la República Argentina"** que se realizó en dependencias de la Cámara Baja.

Dicho foro será clausurado hoy por la mañana con una exposición del presidente Fernando de la Rúa, oportunidad en la que se leerán las conclusiones generales surgidas de los debates producidos en las cinco comisiones en que se repartieron los asistentes.

Otras decisiones adoptadas durante el encuentro presidido por el titular de la **Comisión de Turismo, Alejandro Balián** (UCR-Córdoba), fueron las de **elaborar un digesto nacional que resuma el conjunto de la legislación en la materia y la de proseguir en todo el país con el debate abierto ayer.**

La jornada fue inaugurada por Balián, quien señaló que la tarea de legislar no está reservada sólo al Congreso de la Nación, sino que debe hacerlo en conjunto con los parlamentos provinciales y con las organizaciones intermedias para poder potencializar una Argentina turística.

Del mismo modo opinó el presidente de la Cámara de Diputados, **Rafael Pascual**, quien remarcó la necesidad de que se pueda elaborar **"una estrategia general para un desarrollo turístico responsable y sostenido"**, donde se produzca un correlato entre lo económico, lo cultural y lo ambiental.

El vicepresidente segundo de la Comisión, **Ricardo Vázquez** (UCR-Buenos Aires), remarcó que es imperioso lograr que el turismo pase de **"las páginas sociales"** de los medios a las de economía, puntualizando que se trata de una actividad que genera recursos por 4.000 millones de pesos.

A su vez, el diputado **Guillermo Corfield** (UCR-Entre Ríos), hizo hincapié en la característica **"plenamente"** federal que tuvo el foro desarrollado en la fecha, lo que ayudará a que **"cada legislatura provincial pueda elaborar un plan conjunto con la nacional para un verdadero programa nacional de turismo"**.

En cuanto al corrimiento de los feriados a los lunes, Vázquez dijo que hay coincidencia total en las provincias en cuanto a sus efectos positivos.

FAVALORO YA PEDIA AYUDA

"Lo vi más Triste que lo Habitual"

Fortunato Benain, titular de una fundación que lleva su nombre especializándose en la atención de pacientes con quemaduras, y amigo de **René Favaloro,** sostuvo que había notado que el cardiocirujano, dos días antes de suicidarse, estaba **"más triste que lo habitual".**

Benain comentó que Favaloro no era una persona **"de manifestar alegría",** pero justamente le llamó la atención verlo tan apesadumbrado el jueves 27 de julio, dos días antes de que el cardiocirujano se quitara la vida disparándose un balazo en el corazón.

Según contó, el encuentro se concretó durante la reunión mensual de la **Academia Nacional de Medicina,** a las que habitualmente no concurría Favaloro.

"No era frecuente que fuera allí y por eso nos resultó grato encontrarlo. Antes de entrar, él me manifestó algo de lo que después tuvo tanta trascendencia: que estaba cansado de tanto trabajar, que no podían cobrar alguna de las cuentas que le debían y que tenía intención de renunciar a la Academia porque no podía cumplir con las obligaciones a las que se habían comprometido", dijo.

El profesional precisó que él trató **"de estimularlo"** y le dijo que a la Academia tratara de ir una hora por mes y que **"lo demás era cuestión de seguir luchando, porque con la lucha es como se consiguen solucionar los problemas".**

En Documento Exclusivo al que Tuvo Acceso "Crónica" Adelantaba a Tenía "Final Incierto" por las Deudas y el Recorte de los Subsidios;

Los graves problemas económico-financieros que padece el Instituto de Cardiología y Cirugía Cardiovascular (ICYCC) de la fundación que encabezaba el extinto René Favaloro, no fueron puestos en conocimiento del Poder Ejecutivo Nacional sólo en los días previos al suicidio del prestigioso cardiocirujano, con la redacción de las cartas que fueron enviadas a un matutino porteño en junio pasado y al presidente Fernando de la Rúa en la jornada anterior a quitarse la vida, sino que datan de mucho antes. Mientras el dolor del pueblo crece minuto a minuto a exactamente una semana de la trágica desaparición del facultativo, multiplicándose las muestras de un reconocimiento que Favaloro no obtuvo en torno a sus reclamos, *Crónica* **da a conocer un documento revelador con fecha 12 de agosto de 1998, día en el cual, agobiado por la situación que soportaba, Favaloro emitió una extensa carta dirigida al entonces jefe de Gabinete, Jorge Rodríguez, explicando el real estado del funcionamiento de su querida fundación y, en forma dramática, adelantando un final "incierto", acaso no el que se desencadenó, pero igualmente estremecedor.**

En el encabezamiento de la carta, Favaloro le formuló al doctor Rodríguez un "reclamo", al tiempo que pidió "su intervención" para la resolución "de problemas que se suscitaron en la fundación para la Docencia e Investigación Médica", advirtiendo que dicha circunstancia se daba "debido a mecanismos que podrían entorpecer la continuidad de las actividades".

Tras detallarle al jefe de Gabinete la conformación de la fundación y los objetivos trazados y cumplidos desde su inauguración en el año 1992, el doctor Favaloro le impuso de las dificultades por las que atravesaba, por ejemplo en el tema de los **Subsidios y Prestaciones al Ministerio de Salud:**

"En 1996 se le asignó a la Fundación Favaloro un subsidio de 1.500.000 pesos anuales dentro de la Ley de Presupuesto Nacional, con la consiguiente aprobación legislativa. Sin embargo, faltó integrar la suma de 4.341.580 pesos del mencionado beneficio, cuyo pago estaba por entonces en la órbita del Ministerio de Economía", dice el primer párrafo.

Luego añade que **"al año siguiente el pago del subsidio fue transferido al Ministerio de Salud con monto de 8.750.000 pesos, cobrado en el período de agosto del '97 a enero del '98".**

"Pero luego se nos informó -prosigue Favaloro- **que el monto de la partida del '98 descendió a 6.000.000 de pesos, y fuimos sorprendidos por una comunicación que nos informaba que esta suma sería afectada a la cancelación de las contraprestaciones en reemplazo del subsidio, contradiciendo la Ley de Presupuesto Nacional".**

El creador del "by-pass" denunció seguidamente que **"al 31 de julio de 1998, el Ministerio de Salud y Acción Social nos adeuda la suma de 4.911.150 pesos (4.125.985,98 vencidos), en concepto de contraprestaciones, pero ya se había utilizado la totalidad de la partida del subsidio".**

Aclarándole al doctor Rodríguez que estaba vigente un convenio entre su fundación y el Ministerio de Salud por el cual se brindaba todo tipo de asistencia cardiológica, incluyendo cirugía cardiovascular a los pacientes indigentes, Favaloro sacó las siguientes conclusiones: 1) **"No hemos tenido acceso al subsidio",** y 2) **se nos adeuda 4.911.150 pesos por las contraprestaciones".**

Luego, el desparecido cardiocirujano le brindó a Rodríguez un detalle en relación a la deuda del **Instituto Nacional de Servicios Sociales para Jubilados y Pensionados (INSSJyP)** más conocido como **PAMI:**

"El 12-8-96 el PEN firmó un decreto (el 925/96) que instauraba un proceso de insinuación de deuda, de acuerdo al cual debimos demostrar nuestras acreencias, por lo que el 13-12-96 presentamos para su verificación el crédito por prestaciones efectivamente realizadas, que ascendía a 2.820.679 pesos".

En su misiva, Favaloro explicó seguidamente que **"excedidos los plazos en el decreto citado, comenzamos a trabajar con la contraparte propuesta por PAMI: en primer lugar con interlocutores del INSSJyP, luego con representantes de la Facultad de Ciencias Económicas de la UBA y finalmente con Quian Consultores, y como era de esperar, cada interlocutor volvía a fojas cero".**

"El 5-9-97, Quian emitió un dictamen en el cual sugirió verificar una deuda a favor de la Fundación Favaloro por 887.668,22 pesos, pero nosotros nos reservamos los derechos de reclamar la diferencia (1.933.010,78 pesos), y tras esto, nos sorprendimos al leer el siguiente párrafo: 'A la fecha de este informe, hemos comprobado la existencia de 195 facturas por un total de 1.418.723,93 pesos, emitidas por la Fundación Favaloro para la Docencia e Investigación Médica... El instituto se ha negado a recibir la documentación mencionada... todo el episodio constituye una presunta situación litigiosa, no nos expediremos sobre la misma'", señaló el cardiocirujano, para añadir que **"adicionalmente, Quian se expidió sobre débitos y diferencias por 514.286,85 pesos, aún cuando no pudieron verificar".**

René Favaloro destacó que recién después de **"varias visitas"** y **"reclamos notariales"**, se le permitió obtener reuniones con funcionarios del PAMI en julio de 1998, ocasión en la cual **"manifestamos que no era intención de la fundación recurrir a la Justicia si se podía acceder a un solu-**

Estudiaba Otro Proyecto Revolucionario

De acuerdo a lo revelado por el cardiólogo **Luis de la Fuente** -recién llegado de los Estados Unidos- su amigo, el cardiocirujano **René Favaloro** tenía el proyecto de transformar las venas en arterias, mediante ingeniería genética. Favaloro, quien creó la técnica quirúrgica del "by-pass", por la que reemplazan la arteria coronaria dañada por una vena, le hizo esa propuesta a principios del mes pasado a De la Fuente para desarrollarla en los Estados Unidos.

El proyecto quedó trunco por el suicidio de Favaloro, que sorprendió a su colega y compañero de estudios en la Cleveland Clinic, con quien volvió a la Argentina para desarrollar la Fundación en 1971.

"Si el proyecto de Favaloro se pudiera concretar, la técnica del "by-pass" daría otro salto cualitativo que el que dio cuando la inventó el médico rural de Jacinto Aráuz y permitió salvar miles de vidas", explicó De la Fuente.

El cardiólogo trabajó con Favaloro durante 22 años en el Sanatorio Güemes, después de estudiar con él en la Cleveland Clinic, de Estados Unidos.

El especialista dijo que se enteró fuera del país del suicidio de su amigo, lo que para él fue **"un golpe tremendo"** que aún no puede comprender, y aseguró que estamos **"frente a una gran pérdida para la cirugía cardiovascular no solo argentina sino mundial".** De la Fuente destacó que Favaloro trabajó durante 10 años en Jacinto Aráuz para poder ir a perfeccionarse a los Estados Unidos y así llegó a desarrollar el "by-pass", que "cambió el panorama y la calidad de vida de millones de pacientes".

"Después que en el '71 volvió a la Argentina -agregó- **vinieron médicos de todo el mundo para verlo operar, como Cristian Barnard, quien realizó el primer transplante de corazón en el mundo".**

"Decidimos volver de los Estados Unidos -dijo- **para hacer en la Argentina lo que hacíamos allá, pese a que Favaloro, por ejemplo, estudió en Cleveland y se incorporó a su staff".**

El cardiólogo también resaltó que, **"en febrero, Favaloro fue designado uno de los cuatro cirujanos del siglo en una reunión que se realizó en París".**

BINGO Crónica

SERIE 044 JUEGA DESDE EL 31/7/2000 HASTA EL 6/8/2000

JUEGO Nº 6 SABADO 5 DE AGOSTO DE 2000

ESTA SEMANA FINALIZA MAÑANA DOMINGO 6 DE AGOSTO, A LAS 22 HS.

PREMIO DE ESTA SEMANA: $ 10.000

01 15 27 37

51 65 76 88

HOY CON ESTE NUMERO DE LA SUERTE 5067869 UN PREMIO ESPECIAL

LLAME AL BINGO UNICAMENTE AL TELEFONO: (011) 4362-2037

EDITORIAL SARMIENTO S.A. / VELTON S.A. 1999 SU REPRODUCCION TOTAL O PARCIAL POR CUALQUIER MEDIO ESTA PENADA POR LA LEY

CAPUTO: "HABRA MAS INVERSION CIENTIFICA"

El secretario de Ciencia y Tecnología, Dante Caputo, anunció que en el 2002 **"los subsidios a la investigación triplicarán los montos actuales"**, por lo que **"nunca habrá existido en la Argentina un monto tan grande para los subsidios a la investigación".**

El funcionario formuló el anuncio en la Casa de Gobierno, tras una reunión con el presidente **Fernando de la Rúa** y rectores de todas las universidades del país, durante una conferencia de prensa en la que fue consultado sobre la reforma propuesta para el Consejo Nacional de Investigación, Ciencia y Tecnología (CONICET).

Caputo puntualizó que **"ésta es una decisión tomada por el Poder Ejecutivo"**, y adelantó que **"se creó un fondo de subsidios a la investigación para jóvenes investigadores, la línea actual es de 125 mil dolares, el año próximo será de cinco millones, y en el 2002 será de ocho millones de pesos".**

"A su vez, se incrementa en un 10 por ciento el número de cargos docentes con dedicación a la investigación", señaló.

LOMBARDO: "HEMOS BAJADO LA CORRUPCION"

SANTA FE.- El ministro de Salud de la Nación, **Héctor Lombardo**, aseguró que **los miembros del gobierno nacional son "intolerantes con la corrupción"** y advirtió sobre la existencia de personas que "pretenden que siga enquistada en el país una corrupción sistematizada". Lombardo participó en Santa Fe de la primera jornada de un encuentro debate sobre el gobierno de la Alianza, organizado por el Comité Capital de la UCR.

"Actualmente la gente sabe que desde el gobierno la corrupción no está amparada. No digo que hayamos terminado con ella, y ningún gobierno del mundo puede decirlo, porque es propia de donde hay hombres que accionan, pero lo cierto es que somos intolerantes con la corrupción", sostuvo Lombardo.

El funcionario manifestó que **"hay quienes pretenden que siga enquistada en el país una corrupción sistematizada"** y citó como ejemplo la compra de 1.270.000 dosis de vacunas antihepatitis B, que la anterior gestión pagaba 3,99 pesos cada una, mientras que la suya lo hace en 1,05 pesos.

AL GOBIERNO HACE DOS AÑOS

Jorge Rodríguez que la Fundación Por Supuesto, Nadie hizo Nada...

ción del diferendo de una manera consensuada, pero menos onerosa, tras lo cual convinimos en recurrir a un mediador". Explicó que sin consultarlo el PAMI **"nombró un mediador que cobró una suma mínima de 290.000 pesos más honorarios, con lo se totalizaba su intervención en un monto de 440.208,34 y 478.868,55 pesos respectivamente, pagadero entre ambas instituciones".**

La Fundación Favaloro no accedió a dicha mediación por considerarla "muy costosa, lo cual se le hizo saber **al presidente del PAMI, Víctor Alderete**", escribió el extinto profesional el 12 de agosto del 98.

Favaloro se explayó en su carta también sobre los **antecedentes respecto de los avales del Banco Nación y de la Secretaría de Hacienda,** en el marco del plan de reequipamiento de la Fundación.

En este punto, y tras llegar a un acuerdo con la firma alemana Siemens para modernizar el equipamiento de hemodinamia, la Fundación solicitó al BNA y a la Secretaría de Hacienda, la prórroga de los vencimientos financieros existentes que contaban con el aval de la entidad crediticia y la Secretaría.

Pero la respuesta fue negativa comenzándose entonces con una interminable serie de negociaciones con el doctor Pablo Guidotti (secretario de Hacienda), pero todo fue infructuoso, y el 28 de julio de 1998, según relató Favaloro, **"el BNA nos informó que se dejaba sin efecto el aval que nos había dado el 26 de marzo para la reestructuración, y nos recordaba que no habíamos afrontado el pago emergente de letras ya vencidas".**

Finalmente, y tras llegar a una serie de conclusiones, el doctor Favaloro pidió a Jorge Rodríguez -en la carta de la que envió copias a los ministerios de Economía y de Salud, y al titular del Banco Nación-, **"su intervención en defensa de la institución que ha sido colocada en mora por un banco oficial por no haber cumplido sus obligaciones, debido justamente a la falta de pago del propio Estado y de un órgano de carácter mixto con representación mayoritaria del Estado en su directorio".**

La extensa misiva finaliza con un dramático pedido del doctor Favaloro para cobrar la deuda, para que el BNA suspenda la ejecución de las letras vencidas, ya que **"no deseamos suspender la atención a los beneficiarios de Ministerio de Salud ni a los del PAMI. Pero, de persistir la actual situación, es decir, brindar servicios sin poder cobrarlos, no se tendrá más remedio que tomar una drástica decisión , lo que traería aparejadas consecuencias sociales y políticas no deseadas".**

INSTITUTO DE CARDIOLOGIA Y CIRUGIA CARDIOVASCULAR
Tecnología de avanzada al servicio del humanismo médico

FUNDACION FAVALORO

Buenos Aires, 12 de agosto de 1998

Señor Jefe del Gabinete de Ministros
Dr. Jorge Rodríguez
Presente

De nuestra consideración:

Tenemos el agrado de dirigirnos a usted con el objeto de formular un reclamo y requerir su intervención en relación con los diversos problemas que se han suscitado en la Fundación Favaloro para la Docencia e Investigación Médica debido a ciertos mecanismos que podrían entorpecer la continuidad de sus actividades.

La Fundación Favaloro es una entidad de bien público y común, sin fines de lucro cuyo objetivo fundacional es el progreso de la cardiología en general y de la cirugía cardiovascular en particular. Su actividad comprende:

a) servicios médico-asistenciales brindados a toda la comunidad sin excepción de ninguna naturaleza;

b) docencia e investigación (básica y clínica). En nuestra Fundación se han formado especialistas que en la actualidad están diseminados tanto por nuestro país como por toda Latinoamérica. Demandaría demasiado tiempo resumir las contribuciones de nuestro Departamento de Investigación en colaboración con otros centros del mundo, en especial en lo concerniente a la investigación básica, de suma importancia para el progreso de la medicina.

El Instituto de Cardiología y Cirugía Cardiovascular (ICYCC) de la Fundación Favaloro se inauguró en el año 1992. En él se brindan servicios médico-asistenciales con especialización en cardiología, cirugía cardiovascular, y trasplantes hepáticos, renales, cardíacos y cardiopulmonares. En estos años ha ganado renombre internacional no sólo por cumplir con los parámetros edilicios y técnicos sino, además, por el primer nivel de sus profesionales, técnicos y personal de apoyo.

...-0001/9004 - FAX: 54-1-378-1246

Atrapado Sin Salida

En la nota a Rodríguez, Favaloro se queja de la "bicicleta" sufrida para cobrar casi 5 millones de pesos que le debía Salud y Acción Social, además de casi 3 millones del PAMI. Para revisar el asunto, Alderete quería nombrar un mediador que iba a cobrar medio millón de pesos...

Anuncian que Desde el Lunes se Podrá Donar Dinero por Teléfono

A partir del lunes, la **Fundación Favaloro** tendrá tres vías para recibir ayuda de aquellos que se sintieron conmovidos por el suicidio de su creador, **René Favaloro,** con el objetivo de recaudar **"los 10 o 12 millones de pesos que se necesitan rápidamente para tapar el agujero"** económico del establecimiento, que llegaría a los 65 millones de dólares.

Así lo adelantó **Angel Perversi,** ex titular de la Anses y amigo personal del prestigioso cardiocirujano, quien había revisado por pedido de él los números de la Fundación, que se encontraba en crisis.

Sin embargo, Perversi aclaró que **"después siguen los números, porque todo esto ha sido realizado con deudas, lo cual significa pagar intereses todos los meses"**, y señaló que la fundación **"cuando tiene que cobrar de aquellos que no pagan, no les cobra intereses".**

"La Fundación no es un banco como para poder estar dando préstamos de salud y al mismo tiempo pagarle a los bancos los intereses correspondientes por el préstamo que se le dio", indicó.

En ese sentido, Perversi admitió que **"así como está, la Fundación no es viable"** y señaló que este tipo de establecimientos **"no puede sobrevivir en su parte de investigación si no tienen subsidios".**

Según admitió, la deuda de la Fundación **"ronda entre los 60 y los 65 millones, pero parte de eso son créditos del ex Banade y del BID".**

"Hay un pasivo corriente que se fue incrementando debido a que los subsidios no llegaron. Entonces, un médico como Favaloro tenía que 'pedalear' a laboratorios o pagar a más largo plazo, y empieza a dejar de pagarle a sus propios médicos, que era lo que más le desesperaba. Hay gente que ha pasado cuatro o cinco meses sin cobrar y por querer a la Fundación, esa misma gente sigue trabajando", afirmó.

Tras el suicidio del prestigioso cardiocirujano, del que hoy se cumple una semana, sus amigos se vieron conmocionados y comenzaron a organizarse para poder juntar los fondos que permitan salvar a la Fundación.

"Favaloro se inmola, es una forma de pegar un grito y decir 'salven a mi hijo', ese que él tanto quería. Si existen otras razones, las desconozco —sostuvo Perversi—. **Su dolor era ante esas puertas que se le cerraban. Tuvo muchas promesas y pocas realidades".**

En las últimas horas, Perversi y el cuentista **Luis Landriscina** mantuvieron reuniones con empresas de telefonía para habilitar líneas de donación que les permita recaudar dinero a través de la solidaridad de la gente.

Si bien indicaron que será la Fundación la que en las próximas horas concrete oficialmente el anuncio, Landriscina señaló que ya se consiguieron **"dos líneas, una 605 que costará cinco pesos y otra a nivel nacional para dejar mensajes, donde la gente podrá dejar su número de teléfono y decir la cantidad de dinero que quiere donar".**

COLECTA CON DUDAS

Pese a que el ex funcionario de la Anses **Angel Perversi** anunció ayer que quienes quieran **donar** hasta 5 pesos para la Fundación Favaloro **"podrán hacerlo mediante dos números telefónicos"**, voceros de la concesionaria Telefónica de Argentina dijeron desconocer el tema.

Perversi había señalado que quienes quisieran donar cinco pesos podrán hacerlo al número **0-605-111-1011**, mientras que los que quieran donar menos cantidad deberán comunicarse al **4479-6100.** Sin embargo, ninguno de los dos números funcionaba anoche, según pudo constatar *Crónica* al intentar comunicarse, **y el segundo es además de telefonía celular por lo que técnicamente no se lo puede usar para una colecta**, según expertos.

Voceros de Telefónica de Argentina, con la que el humorista **Luis Landriscina** había iniciado contactos para organizar la colecta, señalaron que **"nosotros no proveímos esas líneas". "Para las colectas** -explicaron- **el interesado debe relacionarse con un prestador de servicios de audiotexto, para que éste obtenga la autorización pertinente de la Comisión Nacional de Comunicaciones".**

"En ese ente existe un Servicio de Audiotextos de Colectas de Bien Público, pero ninguna prestataria se comunicó con nosotros para concertar el tema", detallaron en Telefónica. Por su parte, voceros de la Fundación Favaloro y miembros de la familia del médico que se suicidó el sábado pasado dijeron que la colecta podía ser **"una ayuda o un problema".** Cabe consignar finalmente que Perversi fue ejecutivo de la firma Bunge y Born hasta que asumió como funcionario de la Anses.

DESMIENTEN AMENAZAS

El secretario privado del presidente **Fernando de la Rúa, Ricardo Ostuni,** negó haber recibido amenazas de muerte vinculadas con el suicidio del cardiocirujano **René Favaloro. "No he recibido amenazas vinculadas con el caso Favaloro, ni con ningún otra cosa"**, afirmó Ostuni, quien además aclaró que ignora **"de dónde salió esa versión y no sé a qué responde".**

El funcionario explicó que se encontraba el jueves acompañando al jefe de Gobierno porteño, **Enrique Olivera,** en la inauguración del Museo del Tango -que funcionará en la casa donde vivió **Carlos Gardel,** en el barrio del Abasto- cuando una persona lo llamó para consultarle por esa versión. De acuerdo a ella, se responsabilizaba a Ostuni de no haber hecho llegar a tiempo la carta que **René Favaloro** le dirigió al Presidente el viernes 28, un día antes de suicidarse, y que De la Rúa la leyó recién el lunes 31, pero **Ostuni** lo desmintió.

HOMENAJE CHUBUTENSE

COMODORO RIVADAVIA.- El bloque de concejales radicales de **Rada Tilly** presentó un proyecto de ordenanza para que se le imponga al **Centro Municipal de Salud** de esa localidad chubutense el nombre **"Dr. René Favaloro"**, en homenaje al ilustre médico que el último sábado se suicidó en Buenos Aires de un disparo en el pecho.

Al fundamentar la propuesta, los ediles subrayaron la acción desplegada por René Favaloro, **"quien constituye un ejemplo de compromiso con el país, habiendo concretado a través de esa trayectoria los principios de solidaridad social que distinguen a las grandes personalidades".**

Añadieron que **"las circunstancias en las que se produjo su fallecimiento, deben llamar a la reflexión a la comunidad toda, en especial, la de aquellos que tienen responsabilidades públicas".**

AHORA PAREJAS
- Retorno y uniones inmediatas.
- Endulzamiento matrimonios distanciados.
- Atrape a un amante.
- Lleve a su pareja al altar.
- Atraiga a un hombre o a una mujer con el amuleto del amor.
- Destrabes y apertura de caminos.

Lic. Jaime del Río
Tel.: 4924-1847

FUE POR EL DELITO DE HOMICIDIO Y LESIONES GRAVES A RAIZ DEL DERRAME DE SUSTANCIAS TOXICAS EN PILAR

Denuncian a María Julia, Edenor y el ENRE

La ex secretaria de Medio Ambiente **María Julia Alsogaray**, la empresa Edenor y el Ente Nacional Regulador de la Electricidad (ENRE) **fueron denunciados por el delito de homicidio y lesiones graves reiterados a raíz del derrame de sustancias tóxicas** en el partido bonaerense de Pilar.

A la denuncia que presentaron los abogados **Marcelo Parrilli y Antonio Liurgo** se sumó la que, por presunto incumplimiento de los deberes de funcionario público, pero sin incluir a Alsogaray, promovieron los diputados de la ciudad de Buenos Aires **Gustavo Beliz y Miguel Doy.**

Ambas acciones penales, radicadas ante el juez federal **Carlos Liporaci**, hicieron referencia a una investigación periodística realizada por la producción de un canal de televisión por el derrame de líquidos tóxicos en la localidad de Del Viso.

Beliz y Doy, con la adhesión del defensor adjunto de la Ciudad de Buenos Aires, Elio Brailovsky, y el patrocinio del abogado Eduardo Guarna, señalaron que el derrame de refrigerantes utilizados en transformadores eléctricos de Edenor **"habría ocasionado la intoxicación sufrida por distintos habitantes".**

El refrigerante contiene bifenilos copoliclorados (PCB) **"un producto cancerígeno y de difícil degradación natural"**, explicó Guarna a los periodistas en los tribunales de Retiro.

Parrilli y Liurgo señalaron que los elementos utilizados son "altamente contaminantes" y reseñaron las afecciones que sufrió un menor en 1995, debido a la explosión de un transformador de alta tensión ubicado próximo a su domicilio.

El líquido **habría producido un cuadro de leucemia en el pequeño, muertes y enfermedades en el vecindario, por el poder cancerígeno del producto químico**, según consignaron los letrados. Relataron que la madre del menor "al descubrir la enfermedad de su hijo, comenzó a averiguar las causas de las muertes y enfermedades que tenían sus vecinos de Del Viso y descubrió que muchas personas -hay una lista que supera el medio centenar- sufren cáncer y otros trastornos". Parrilli y Liurgo agregaron que el PCB "figura entre los 12 contaminantes más peligrosos y en 1976 fue prohibido en Estados Unidos y Europa" y si bien los transformadores de electricidad son inocuos, "si liberan el aceite que contiene el aditivo pueden contaminar el suelo, las napas y el agua".

Los abogados expusieron que el PCB **"al entrar en combustión se transforma en dioxina, una sustancia 5.000.000 de veces más tóxica que el cianuro"** y por eso pidieron allanamientos y consignas policiales en los depósitos y oficinas de los organismos denunciados.

SIGUEN DISCUSIONES POR ALIMENTOS TRANSGENICOS

Ecologistas, productores agrícolas y científicos discrepan sobre las posibilidades y peligros que representan los **alimentos transgénicos** para el organismo humano y el medio ambiente, en un debate originado por la utilización de **"organismos genéticamente modificados"**.

Debido a los avances científicos se puede tomar un gen de un ser vivo e insertarlo en otro organismo. Por ejemplo, es posible sacarle el **"gen anticongelante"** a un pez que vive en aguas heladas y ponérselo a un tomate, para que pueda ser cultivado en climas muy fríos.

Respecto a estos avances, la **Asociación de Semilleros Argentinos** (ASA) aseguró: **"Con las nuevas técnicas se han obtenido plantas resistentes a organismos perjudiciales y por lo tanto más productivas"**, y se están desarrollando **"nuevas variedades que resulten más nutritivas".**

"También se ha demostrado la utilidad de las plantas transgénicas para producir vacunas u otras sustancias terapéuticas, o materias primas de interés industrial como los plásticos biodegradables", destacó ASA.

La asociación agrícola indicó que: "Las plantas transgénicas son herramientas muy útiles para la investigación científica ya que permite conocer la función de los distintos genes de una planta, modificándolos y observando los efectos producidos en la misma".

Pero para **Greenpeace** estos adelantos científicos pueden guardar peligros no visibles: **"Se está liberando al mercado productos derivados de la ciencia cuyos riesgos todavía se desconocen. Por ahora, sólo se sabe del impacto de estos organismos sobre la resistencia a los antibióticos y a las alergias".**

La asociación ecologista va más allá: "Estos organismos, al ser liberados fuera del laboratorio, originarán una **contaminación genética** que puede derivar en **mutaciones no controladas por el hombre**, generando pérdidas o cruzamientos no previstos entre especies vegetales o animales, e incluso efectos secundarios no deseados en los seres humanos".

"El 85 por ciento de la soja que se produce en el país -denunció Greenpeace- **es genéticamente modificada.** Los campos argentinos están gravemente amenazados por la contaminación genética". "Y la cantidad de alimentos que se fabrican con este vegetal es enorme: jugos, alfajores, galletitas, chocolate, margarinas, salchichas, papas fritas, aceite, entre otros", enumeró.

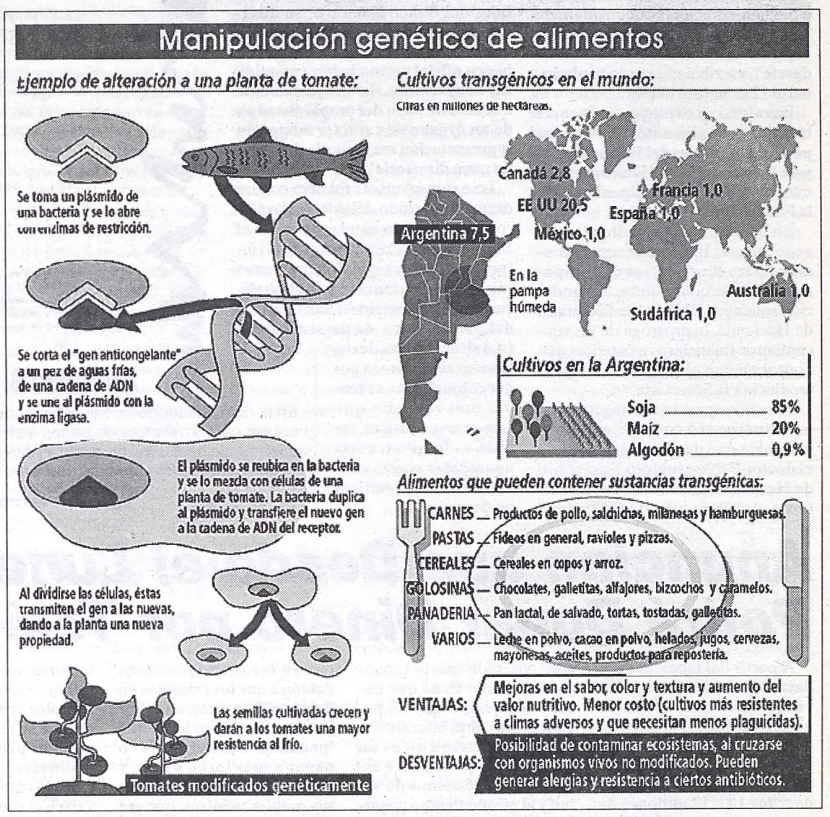

Nordeste: Enérgico Malestar por el uso Irracional de Muchos Ríos

PARANÁ.- El **Foro de Legisladores del Consejo Regional de Comercio Exterior del Noreste Argentino** (CRECENEA) expresó su **enérgico malestar** por **"el uso insustentable e irracional de los ríos"** ya que los desechos volcados llevan **"una crisis ambiental de imprevisibles consecuencias para la flora, la fauna y la calidad de vida humana".**

A la par, el foro se solidarizó con el pueblo del **Brasil** por el desastre ecológico sufrido tras el derrame de **4.000.000 de litros de petróleo crudo** en aguas del **río Barigüi**, afluente del **Iguazú**, aguas arriba de la frontera con **Argentina**.

El anuncio fue formulado en la ciudad de Paraná por el presidente de la Comisión de Recursos Naturales y Medio Ambiente de la Cámara de Diputados de Entre Ríos, **Hernán Burna**, y por el senador provincial **Pedro Moix**, al regreso de Posadas, Misiones, donde asistieron a la reunión del citado foro.

Este foro está integrado por legisladores de **Entre Ríos, Misiones, Corrientes, Formosa, Chaco y Santa Fe**, que expresaron su solidaridad con el pueblo del Brasil, agredido por este desastre ecológico, y su más **"enérgico malestar por las actitudes irresponsables de quienes se desentienden del futuro común".**

"Hechos como el referido demuestran un **uso insustentable e irracional del río**, agravado por la profundización de actividades industriales y el volcamiento de desechos cloacales e industriales sin tratamiento, situación que está llevando a una profunda crisis ambiental de consecuencias impredecibles para la flora y fauna y para la calidad de vida de los seres humanos", puntualiza el documento de los integrantes del foro.

Sobre el derrame de petróleo, el organismo estimó que "más allá de las soluciones técnicas que se han ensayado a los fines de la mitigación de los efectos negativos, no tenemos dudas de que sus secuelas se mantendrán en el tiempo".

Finalmente, el foro consideró que el accidente "hace necesaria la creación de un fondo de defensa ambiental y emergencia ecológica del Mercosur para todos los que utilicen los ríos y sus riberas para cualquier tipo de actividad".

SANEAMIENTO DE MATANZA-RIACHUELO

El gobierno bonaerense podrá endeudarse en hasta 180 millones de pesos para financiar las obras de saneamiento de la cuenca **Matanza-Riachuelo**, lo que beneficiará a más de tres millones de habitantes de distintos partidos del Gran Buenos Aires.

La Ley 12.461 autoriza al Poder Ejecutivo bonaerense a contraer un préstamo de hasta 180 millones con el Banco Interamericano de de Desarrollo (BID) para ejecutar el programa de Gestión Ambiental de esa cuenca.

Las tareas en la cuenca de esos ríos, que tiene una superficie urbana de 20 mil hectáreas, permitirá sanear más de 7.000 hectáreas de 11 partidos del gran Buenos Aires lo que beneficiará a más de tres millones de habitantes.

La norma creó además una comisión bicameral integrada por siete diputados y siete senadores, encargada de realizar el seguimiento del destino de los fondos y de los llamados a licitación para ejecutar las obras.

La ley, que había sido aprobada por unanimidad, establece también que el gobierno podrá expropiar la totalidad de los inmuebles necesarios para la ejecución de las obras.

Desastre en Brasil no Produjo Contaminación

Técnicos de la Prefectura Naval Argentina, especialistas en descontaminación, destacaron ayer **que tras los trabajos realizados en Brasil sobre el derrame de hidrocarburos ocurrido en el río Iguazú se detectó que las aguas no están contaminadas.**

El organismo destacó que en la evaluación continua de las consecuencias del derrame en el Destacamento Andresito, **"se determinó que no se encuentra ninguna variable que pueda ser perjudicial".**

Los expertos de la Prefectura, además observaron muestras de peces, bentos y zooplancton, las que fueron remitidas a un laboratorio para que se realicen su posterior análisis.

Asimismo, procedieron a calar redes en distintas zonas del río Iguazú con el objeto de obtener material íctico.

Días atrás, una instalación de la empresa Petrobras **sufrió un desperfecto y lanzó al río varios millones de litros de petróleo**, con el riesgo de que llegaran a las Cataratas del Iguazú.

Obras de Alto Vuelo
En una inauguración emotiva, todos los presentes pudieron ver las nuevas instalaciones del aeropuerto internacional.

NUEVA TERMINAL DE EZEIZA, EN ACCION

Al Inaugurar las Instalaciones, el Presidente De la Rúa Aclaró que el Mérito de Este Logro fue de Carlos Menem

Calificándola de **"imponente"** y reconociendo que el anterior gobierno de **Carlos Menem** hizo posible la magnífica obra –lo que le valió recibir un cerrado aplauso de la concurrencia–, el presidente **Fernando de la Rúa** inauguró la **nueva terminal del aeropuerto internacional de Ezeiza**, desde donde hoy partirá el primer vuelo oficial, con destino a Zurich.

Ante más de 3.000 invitados, entre los cuales había funcionarios, empresarios, legisladores y jueces de la Corte Suprema, el Presidente destacó el **"espíritu"** de la inversión privada que permitió construir las instalaciones.

"Debo decir en este acto, con honestidad intelectual, que este proceso de privatización de los aeropuertos fue iniciado por decisión del anterior gobierno, por resolución del presidente Carlos Saúl Menem", aclaró de entrada De la Rúa.

El mandatario se detuvo para destacar que la inauguración que estaba realizando, como punto de partida de una renovación integral del aeropuerto internacional **Ministro Pistarini**, era mérito central de la gestión pasada.

"Lo digo porque no es cuestión de que quienes seguimos nos hagamos presentes para el momento feliz de la inauguración de las obras, sino que debemos también reconocer que las obras son posibles si se respeta la sucesión de la democracia", indicó el jefe de Estado, recibiendo un cerrado aplauso.

De la Rúa inauguró la llamada "terminal A" en compañía de más de la mitad del Gabinete nacional, el gobernador **Carlos Ruckauf**, el jefe de Gobierno porteño electo, **Aníbal Ibarra**, legisladores nacionales, representantes de la mayoría de los cultos reconocidos y un amplio espectro de empresarios y políticos.

Más de 3 mil invitados escucharon inicialmente al titular del consorcio **Aeropuerto Argentina 2000, Eduardo Eurnekian**, quien destacó la magnitud de la obra, aunque la ubicó como **"apenas el comienzo de una tarea monumental"**.

"No se tratará sólo de construcciones, que las habrá, sino de provocar un cambio de estrategia en torno a dos pivotes fundamentales: el mercado de carga en todos sus aspectos y el turismo receptivo", señaló Eurnekian.

La obra inaugurada demandó una inversión de 138 millones de pesos, generó alrededor de 4 mil puestos de trabajo, y forma parte del primer punto de la reestructuración iniciada en el aeropuerto, a cargo de la empresa que lidera Eurnekian. En un contexto multitudinario, donde ministros del Gabinete pudieron dialogar con los principales empresarios del país y representantes del clero, De la Rúa puso la nota destacada al hacer un marcado reconocimiento al gobierno de Menem por la obra.

"Es cierto que fue uno de los procesos de privatización más polémicos y que nosotros cuestionamos, porque se había resuelto por decreto y no por ley; lo ratificamos en ese concepto", señaló.

TEMOR EN AVION MADRID-BS. AS. POR DESPERFECTOS MECANICOS

MADRID (EFE).– El avión de **Spanair** que hace la ruta entre **Madrid y Buenos Aires tuvo que regresar ayer al aeropuerto de Barajas** tras hora y media de vuelo al detectarse **"una falla en el generador eléctrico asociado al motor izquierdo"**, informó la compañía.

El avión, **un Boeing 767 con 253 pasajeros y 13 tripulantes a bordo**, pudo haber continuado el trayecto porque se trató de una avería menor, aunque, según fuentes de Spanair, **"se prefirió, por razones de seguridad, regresar a Madrid a la base de mantenimiento".**

Tras la avería, Spanair habilitó un Airbus 310 de la compañía Air Plus Comet, que despegó del aeropuerto madrileño.

Una de las pasajeras, **Cecilia Cerisola**, relató que el vuelo salió con una hora de retraso y que **"cuando llevábamos unas dos horas de vuelo, notamos un giro brusco en el avión y el comandante nos comunicó que había un fallo en un generador del motor"**.

Según su testimonio, el comandante señaló que **"era una chorrada y que si fuera un vuelo corto seguiríamos adelante, pero al ser un trayecto transatlántico era preferible regresar". "En ese momento vi cómo el avión soltaba el combustible y el comandante nos comunicó que había que descargar los depósitos para poder aterrizar y que había que hacerlo sobre el océano"**, manifestó Cerisola, quien aseguró que la tripulación estaba muy tranquila.

Esta pasajera señaló que el avión tomó tierra en Barajas, donde la compañía dio de comer a los viajeros de este vuelo y "nos dijeron que embarcaríamos en otro avión horas más tarde". Las fuentes de la compañía informaron que **"en un principio se pensó realizar el aterrizaje en Las Palmas de Gran Canaria, aunque finalmente se optó por regresar a Madrid donde hay mejores condiciones técnicas para reparar la avería".**

Estas fuentes indicaron que el aterrizaje del aparato en Barajas se produjo de forma normal, sin que fuera necesario solicitar la activación del equipo de emergencia y reiteraron que los aviones de la flota de la compañía son sometidos a todas las inspecciones que estipula Aviación Civil y la Federal Aviation Administration (FAA).

Exxel Group, con Políticos y Empresarios

El presidente de **"Exxel Group", Juan Navarro,** se reunió con destacadas personalidades de la política, el gobierno, las finanzas y el empresariado en el palacio Duhau donde el grupo tiene proyectado armar un exclusivísimo shopping. El motivo de la invitación fue la presentación del economista norteamericano Woodhy Brock, un gurú de la economía norteamericana, quien es presidente y fundador de la consultora Strategic Economic Decision Inc., de Menlo Park, California.

El visitante, consultado frecuentemente por empresas e inversores estadounidenses, se refirió a las implicancias que la revolución tecnológica actual tendrá sobre el futuro de la economía mundial, particularmente sobre la inflación, los ciclos de negocios internacionales y locales, las valuaciones de las compañías y los flujos de inversiones de capital.

A las reuniones asistieron el ex embajador **Terence Todman, Jorge de la Rúa** y los ministros de Trabajo, Salud y Defensa, **Alberto Flamarique, Héctor Lombardo** y **Ricardo López Murphy,** respectivamente; el diputado **Carlos Raimundi** y miembros del equipo económico, como **Daniel Marx.**

También asistieron **Jorge Telerman,** flamante secretario de Cultura del gobierno porteño; el senador Eduardo Bauzá, la diputada **Beatriz Nofal, Aldo Roggio, Enrique Pescarmona.**

Crisis Automotriz

Cristiano Ratazzi, presidente de **Fiat Auto,** aseguró que **"el mercado interno argentino está muy parado"** y vaticinó que **"este año va a ser muy mediocre"** en relación a la **venta automotriz**. El directivo afirmó que aunque **el Plan Canje ayudó mucho**, en este momento **"entramos nuevamente en una crisis"**, al comparar las cifras de venta de 1994, donde se vendieron 500 mil unidades y no 340 mil como en este año. En ese sentido, explicó que **"no hubiese eliminado el Plan Canje, puesto que era muy bueno para la Argentina y tiene un bajo costo para el gobierno", "Hay que ir abaratando costos, para que el sector sea más competitivo y eficaz"**, aseveró. Luego estimó que **"hay varios impuestos que deberían ir bajando"**, a la vez que agregó que "no debe ser tan alto el sistema impositivo sobre los autos".

Gasoil Agropecuario

La calidad del **gasoil agropecuario** que ofrece **Repsol YPF**, con descuentos de entre 20 y 27 por ciento -dependiendo del lugar de compra-, fue defendida por el presidente del **Comité de Integración de la petrolera, Ramón Blanco**, en su paso por Buenos Aires. **"Ese gasoil cumple con todas las especificaciones tanto europeas como americanas, en ese sentido"**, afirmó Blanco, quien agregó que **"tampoco daña los motores"**, aludiendo a declaraciones del titular de la Sociedad Rural, **Enrique Crotto,** durante la inauguración de la 114ª Exposición Anual de Agricultura.

SE LLEVO A CABO SEMINARIO RELATIVO A MERCOCIUDADES

Organizado por la **municipalidad de Malvinas Argentinas** en el campus de la **Universidad Nacional de General Sarmiento**, se realizó el **III Seminario Internacional de la Unidad Temática de Desarrollo Urbano de la Red de Mercociudades**, en donde se abordaron los siguientes temas: **la fragmentación física de nuestras ciudades; magia y miedo de las metrópolis postmodernas.**

El evento contó con la participación del vicegobernador bonaerense, **Felipe Solá** y del jefe comunal malvinense, **Jesús Cariglino**. Como expositores estuvieron el profesor **Giandoménico Améndola** (Italia); la urbanista **Raquel Rolnik** (Brasil); el arquitecto **Alfredo Garay**; el subsecretario de Urbanismo de Córdoba, **Marcelo Gutiérrez**; y además hubo participantes de los países integrantes del **Mercosur** y **Chile**.

Haciendo referencia al encuentro internacional, **Felipe Solá** manifestó que "estos seminarios, realmente son muy importantes, dando espacio a reflexionar y discutir sobre diferentes aspectos en la fragmentación física de nuestras ciudades".

También organizado por la municipalidad de Malvinas Argentinas se concretó el **II Seminario sobre Barrios Cerrados**. Sobre la situación del conflicto originado con el **barrio CUBA**, Solá expresó que "mi posición es apoyar al intendente Cariglino.

BALAS Y PALOS EN

Desocupados lo Habían Cortado Exigiendo Empleo; Tiraron Piedr

SANTA FE.- Serios disturbios que incluyeron una fortísima represión se registraron ayer en un puente que une esta capital con la provincia de Entre Ríos, cuyo tránsito había sido cortado durante un par de horas por unos 200 desocupados.

Según se informó oficialmente, los policías dispararon balas de goma e hirieron a varios manifestantes, aunque los desocupados denunciaron que los efectivos utilizaron "perdigones" durante el operativo.

En tanto, el jefe de la Unidad Regional I de la Policía santafesina, comisario mayor **Alberto Ferrero**, a cargo de los efectivos que desalojaron el puente, denunció haber sido atacado "**a patadas**" por algunos de los manifestantes, al igual que otro efectivo policial.

La acción de la policía permitió reanudar, luego de que permaneciera cortado durante toda la mañana, el paso en la Ruta Nacional 168 por el viaducto "Nicasio Oroño", puente que comunica a las ciudades de Santa Fe y Paraná, la capital entrerriana.

El grupo de unos 200 desocupados, la mayoría de ellos del barrio Santa Rosa de Lima, de esta capital, reclama desde hace varios meses por puestos de trabajo, frente a la Municipalidad local.

Concretamente, los disturbios finalizaron con los dos uniformados y cuatro de los piqueteros heridos, y la detención de los dos líderes del grupo de desocupados.

El viaducto, paralelo al Puente Colgante, es paso obligado desde la ciudad de Santa Fe hacia Paraná y a la ruta provincial 1.

El tránsito quedó normalizado luego de la intervención de la Guardia de Infantería, que repelió
to que
tante
balas

Ad
un tra
de su
ro de
golpe

Fue
dos co
do en
bos si
agrup
de Lin

Int
de la
mente

Sin Arreglo en Colegios Universitarios

Ante el fracaso de negociaciones con autoridades de la **Universidad de Buenos Aires** (UBA) por el cobro del fondo de incentivo docente, los profesores del **Colegio Nacional Buenos Aires** y de la **Escuela de Comercio Carlos Pellegrini,** de Capital Federal, resolvieron continuar en asamblea permanente y marchar el martes venidero hacia el rectorado, para continuar con la protesta.

Los docentes decidieron continuar en tal situación y sin dictar clases en el marco de una medida de fuerza iniciada el lunes último, luego de que el jueves fracasara una reunión con autoridades del rectorado de la UBA tendiente a resolver el conflicto.

El delegado general por Ctera y docente del Pellegrini, **Marcelo Creta,** informó que **"en una reunión a la que fuimos convocados por el rectorado, el secretario de organización, Carlos Mas Vélez, nos propuso el levantamiento de las medidas de fuerza para discutir acerca del pago del incentivo y del descuento de los días de paro".**

Los docentes **"no aceptamos la propuesta y al continuar con las medidas de fuerza el conflicto se agrava, porque unos 400 alumnos que debían dar materias previas estos días para poder ingresar el año próximo a la UBA no pudieron hacerlo",** dijo Creta.

El conflicto se inició debido a que los 12 mil profesores de los 52 colegios universitarios del país no fueron incluidos originariamente en la ley del incentivo docente y recién después de numerosos reclamos, el Senado aprobó este año su incorporación al cobro de este beneficio.

A partir de un acta acuerdo que firmaron con el rectorado de la UBA, los docentes recibieron así 100 pesos en concepto del fondo de incentivo del año pasado, pero luego se suspendió el pago de los 620 pesos restantes y no se acordó el de las cuotas del presente año, que ahora reclaman.

La presidenta de la **Asociación de Profesores del Nacional Buenos Aires, Virginia González Gass,** informó que el jueves le solicitó al jefe de Gobierno porteño electo, **Aníbal Ibarra, "que intercediera en el conflicto y se comprometió a hacer gestiones ante Oscar Shuberoff".**

Los docentes, que cuentan con el apoyo solidario de los estudiantes y de un grupo de padres, también resolvieron en el marco de la asamblea de ayer, que marcharán el martes próximo hasta el rectorado de la UBA.

VILLA ME
SOCIAL PO

SAN LUIS.- Trabajadores
en la comuna puntana de Vi
de la ciudad de San Luis, ins
a la sede municipal para recl
tendente **Walter Aguilar,** qu

Según los organizadores d
sonas perdieron sus trabajos
tratos, en unos casos, o al ca
si bien el secretario municip
que ése fuera el número de d

"No se les renovó el con
otras 100 personas se les te
tías, que es un hecho totalm
todos conocían", dijo el fun
situación se generó a raíz de
cipación municipal bastante

Se Llevaron las Camas

En la espera de San Cayetano se ven cosas como el "dormitorio" que aparece a la izquierda. La señora de la otra foto prefiere una manera más ortodoxa de seguir esperando que llegue el lunes.

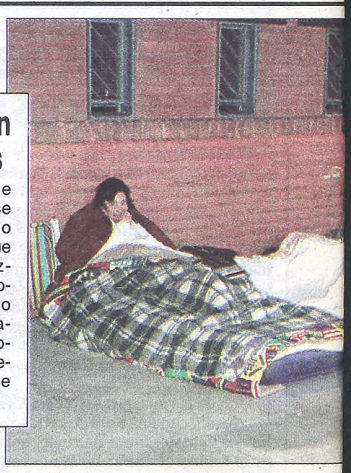

MAS DE 10 CUADRAS DE COLA EN SAN

Armados de fe e instalados dentro de las precarias carpas que armaron para enfrentar la noche y el frío o bien a la intemperie, cientos de fieles permanecen en las cercanías del **Santuario de San Cayetano,** en el barrio de **Liniers,** dándole vida a la extensa fila que ya pasa las 10 cuadras y pasado mañana comenzará a desfilar por el interior de la Iglesia para honrar, pedirle y agradecerle al **Patrono del Trabajo.**

En su mayoría con la premisa de rogar por trabajo o por la salud de algún familiar, los peregrinos se encuentran a pocos metros de la bajada de la Autopista, a unas cuadras del Santuario ubicado en Cuzco al 100.

Allí, como es tradicional, esperan la llegada del 7 de agosto, día en que se celebra la festividad de **San Cayetano,** para hacer su ingreso al templo, pasar durante algunos instantes frente a la imagen del Patrono y luego participar de alguna de las multitudinarias celebraciones que se realizarán.

La misa principal de la jornada será presidida por el arzobispo de Buenos Aires, monseñor **Jorge Bergoglio,** y se llevará a cabo el lunes a las 11, frente al Santuario de Liniers.

También a las puertas del templo monseñor Bergoglio impartirá la bendición a los miles de fieles que se acerquen hasta allí. Uno de los momentos clave de las celebraciones se producirá exactamente a las cero del lunes, cuando sean abiertas solemnemente las puertas del templo.

Esa ceremonia será encabezada por el obispo auxiliar de Buenos Aires, monseñor **Jorge Lozano,** y a partir de ese momento comenzará el desfile de los fieles por el interior de la Iglesia del barrio de Liniers.

A partir de las 4 habrá misas cada una hora hasta las 23. A las 9, el encargado de presidir la celebración será monseñor Lozano, según indicó la **Agencia Informativa Católica Argentina** (AICA).

En tanto, las misas de las 17 y las 19 estarán a cargo de los presbíteros **Juan Carlos Ares** y **Jordi Sabaté,** párrocos de las Iglesias **San Rafael Arcángel** y **San Pantaleón,** respectivamente.

El rector del
nando Maletti,
puedan ofrecer
rio", que funci
que será instala
Día de San Cay

En esta opor
es **"Con San C**
dad y esperanz

La empresa
ble a cocinas y
grinos. Además
ción de las área

La cobertura
se extenderá ha
pondrá de 4 ca
nas de campañ
cionamiento de

BALAS Y PALOS EN EL PUENTE SANTA FE-PARANA

Desocupados lo Habían Cortado Exigiendo Empleo; Tiraron Piedras y la Policía Reprimió con Dureza; Heridos y Detenidos

SANTA FE.- Serios disturbios que incluyeron una fortísima represión se registraron ayer en un puente que une esta capital con la provincia de Entre Ríos, cuyo tránsito había sido cortado durante un par de horas por unos 200 desocupados.

Según se informó oficialmente, los policías dispararon balas de goma e hirieron a varios manifestantes, aunque los desocupados denunciaron que los efectivos utilizaron "perdigones" durante el operativo.

En tanto, el jefe de la Unidad Regional I de la Policía santafesina, comisario mayor **Alberto Ferrero**, a cargo de los efectivos que desalojaron el puente, denunció haber sido atacado **"a patadas"** por algunos de los manifestantes, al igual que otro efectivo policial.

La acción de la policía permitió reanudar, luego de que permaneciera cortado durante toda la mañana, el paso en la Ruta Nacional 168 por el viaducto "Nicasio Oroño", puente que comunica a las ciudades de Santa Fe y Paraná, la capital entrerriana.

El grupo de unos 200 desocupados, la mayoría de ellos del barrio Santa Rosa de Lima, de esta capital, reclama desde hace varios meses por puestos de trabajo, frente a la Municipalidad local.

Concretamente, los disturbios finalizaron con los dos uniformados y cuatro de los piqueteros heridos, y la detención de los dos líderes del grupo de desocupados.

El viaducto, paralelo al Puente Colgante, es paso obligado desde la ciudad de Santa Fe hacia Paraná y a la ruta provincial 1.

El tránsito quedó normalizado luego de la intervención de la Guardia de Infantería, que repelió la agresión a Ferrero, **en un enfrentamiento que incluyó pedradas de parte de los manifestantes y un par de disparos intimidatorios con balas de goma por parte de los uniformados.**

Además del comisario Ferrero, quien sufrió un traumatismo en el brazo derecho y la rotura de su uniforme, resultó lesionado el cabo primero de infantería **Julio César Abreu**, quien recibió golpes en la pierna izquierda.

Fuentes policiales identificaron a los detenidos como **José Balbuena**, de 25 años y domiciliado en Pasaje Donet al 4700, y **José Dávalos**, ambos sindicados como líderes del movimiento que agrupa a los desocupados del barrio Santa Rosa de Lima.

Intervino en el conflicto el secretario general de la CGT Santa Fe, **Jorge Kiener**, quien casualmente pasaba por el lugar e intercedió entre las partes para dar fin al conflicto, además de apoyar a los desocupados en sus reclamos.

Ferrero declaró que los piqueteros lo agredieron **"a patadas y con un hierro cuando intentaba persuadirlos de que depusieran su actitud"**, ya que, aseguró: **"siempre se busca evitar de todas las maneras posibles el enfrentamiento"**.

"Traté de dialogar con Dávalos y Balbuena, quienes manejan el grupo, y **uno de ellos me rompió el saco y me tiró hacia la gente**. Cuando logré zafar entró en acción Infantería y trató de disuadir, pero en mi opinión **ellos buscaban la represión**", relató el Jefe de la Unidad Regional Uno.

El comisario mayor reseñó además: **"La gente que quería pasar con sus vehículos, estaba impaciente y había una orden judicial por cumplir**, ya que la ruta 168 comunica a Santa Fe con la provincia de Entre Ríos".

Sin Arreglo en Colegios Universitarios

Ante el fracaso de negociaciones con autoridades de la **Universidad de Buenos Aires** (UBA) por el cobro del fondo de incentivo docente, los profesores del **Colegio Nacional Buenos Aires** y de la **Escuela de Comercio Carlos Pellegrini,** de Capital Federal, resolvieron continuar en asamblea permanente y marchar el martes venidero hacia el rectorado, para continuar con la protesta.

Los docentes decidieron continuar en tal situación y sin dictar clases en el marco de una medida de fuerza iniciada el lunes último, luego de que el jueves fracasara una reunión con autoridades del rectorado de la UBA tendiente a resolver el conflicto.

El delegado general por Ctera y docente del Pellegrini, **Marcelo Creta,** informó que **"en una reunión a la que fuimos convocados por el rectorado, el secretario de organización, Carlos Mas Vélez, nos propuso el levantamiento de las medidas de fuerza para discutir acerca del pago del incentivo y del descuento de los días de paro".**

Los docentes **"no aceptamos la propuesta y al continuar con las medidas de fuerza el conflicto se agrava, porque unos 400 alumnos que debían dar materias previas estos días para poder ingresar el año próximo a la UBA no pudieron hacerlo"**, dijo Creta.

El conflicto se inició debido a que los 12 mil profesores de los 52 colegios universitarios del país no fueron incluidos originariamente en la ley del incentivo docente y recién después de numerosos reclamos, el Senado aprobó este año su incorporación al cobro de este beneficio.

A partir de un acta acuerdo que firmaron con el rectorado de la UBA, los docentes recibieron así 100 pesos en concepto del fondo de incentivo del año pasado, pero luego se suspendió el pago de los 620 pesos restantes y no se acordó el de las cuotas del presente año, que ahora reclaman.

La presidenta de la **Asociación de Profesores del Nacional Buenos Aires, Virginia González Gass,** informó que el jueves le solicitó al jefe de Gobierno porteño electo, **Aníbal Ibarra, "que intercediera en el conflicto y se comprometió a hacer gestiones ante Oscar Shuberoff".**

Los docentes, que cuentan con el apoyo solidario de los estudiantes y de un grupo de padres, también resolvieron en el marco de la asamblea de ayer, que marcharán el martes próximo hasta el rectorado de la UBA.

VILLA MERCEDES: SUBE TEMPERATURA SOCIAL POR RECLAMO DE CESANTEADOS

SAN LUIS.- Trabajadores despedidos el martes pasado en la comuna puntana de **Villa Mercedes,** a 95 kilómetros de la ciudad de San Luis, instalaron ayer una carpa frente a la sede municipal para reclamar su reincoporación al intendente **Walter Aguilar,** quien se negó a recibirlos.

Según los organizadores de la protesta, más de 100 personas perdieron sus trabajos al no renovárseles sus contratos, en unos casos, o al caducar las pasantías, en otros, si bien el secretario municipal, **Jorge Hadandoniu,** negó que ése fuera el número de despedidos.

"No se les renovó el contrato a 15 empleados y a las otras 100 personas se les terminó el plazo de las pasantías, que es un hecho totalmente previsible, natural y que todos conocían", dijo el funcionario, según el cual **"esta situación se generó a raíz de una reducción de la coparticipación municipal bastante importante".**

Añadió que **"se ofrecieron pasantías de 300 pesos, que cuentan además con seguro y cobertura médica y farmacéutica en el lugar de trabajo",** pero no precisó su número.

El intendente de Villa Mercedes, desde su asunción, mantiene un enfrentamiento personal con el gobernador **Adolfo Rodríguez Saá,** a pesar de ser ambos justicialistas.

Aguilar es uno de los intendentes que junto a otros de la oposición se negó a firmar el pacto provincia-municipios por el cual el Gobierno de San Luis asiste a las intendencias con aportes económicos para realizar obras pactadas con el Poder Ejecutivo.

Los ocupantes de la carpa dijeron que permanecerán en el lugar en turnos rotativos durante las 24 horas **"hasta que sean todos reincorporados a sus trabajos".**

Se Llevaron las Camas

En la espera de San Cayetano se ven cosas como el "dormitorio" que aparece a la izquierda. La señora de la otra foto prefiere una manera más ortodoxa de seguir esperando que llegue el lunes.

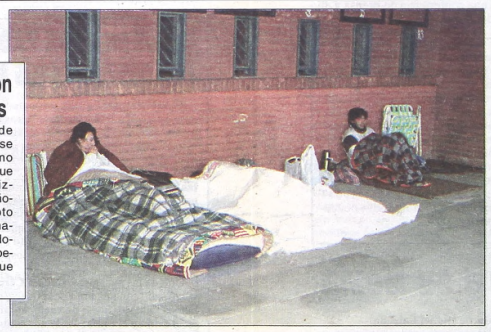

MAS DE 10 CUADRAS DE COLA EN SAN CAYETANO

Armados de fe e instalados dentro de las precarias carpas que armaron para enfrentar la noche y el frío o bien a la intemperie, cientos de fieles permanecen en las cercanías del **Santuario de San Cayetano,** en el barrio de **Liniers,** dándole vida a la extensa fila que ya pasa las 10 cuadras y pasado mañana comenzará a desfilar por el interior de la Iglesia para honrar, pedirle y agradecerle al **Patrono del Trabajo.**

En su mayoría con la premisa de rogar por trabajo o por la salud de algún familiar, los peregrinos se encuentran a pocos metros de la bajada de la Autopista, a unas cuadras del Santuario ubicado en Cuzco al 100.

Allí, como es tradicional, esperan la llegada del 7 de agosto, día en que se celebra la festividad de **San Cayetano,** para hacer su ingreso al templo, pasar durante algunos instantes frente a la imagen del Patrono y luego participar de alguna de las multitudinarias celebraciones que se realizarán.

La misa principal de la jornada será presidida por el arzobispo de Buenos Aires, monseñor **Jorge Bergoglio,** y se llevará a cabo el lunes a las 11, frente al Santuario de Liniers.

También a las puertas del templo monseñor Bergoglio impartirá la bendición a los miles de fieles que se acerquen hasta allí. Uno de los momentos clave de las celebraciones se producirá exactamente a las cero del lunes, cuando sean abiertas solemnemente las puertas del templo.

Esa ceremonia será encabezada por el obispo auxiliar de Buenos Aires, monseñor **Jorge Lozano,** y a partir de ese momento comenzará el desfile de los fieles por el interior de la Iglesia del barrio de Liniers.

A partir de las 4 habrá misas cada una hora hasta las 23. A las 9, el encargado de presidir la celebración será monseñor Lozano, según indicó la **Agencia Informativa Católica Argentina** (AICA).

En tanto, las misas de las 17 y las 19 estarán a cargo de los presbíteros **Juan Carlos Ares** y **Jordi Sabaté,** párrocos de las Iglesias **San Rafael Arcángel** y **San Pantaleón,** respectivamente.

El rector del Santuario de San Cayetano, monseñor **Fernando Maletti,** le pidió a los empresarios o particulares que puedan ofrecer trabajo que lo hagan en la **"Casa del Santuario",** que funciona en la calle Cuzco 220, o bien en la mesa que será instalada especialmente durante la celebración del **Día de San Cayetano.**

En esta oportunidad, el lema elegido para la celebración es **"Con San Cayetano: por un milenio de justicia, solidaridad y esperanza".**

La empresa **Aguas Argentinas** abastecerá de agua potable a cocinas y sanitarios instalados al servicio de los peregrinos. Además, tendrá a su cargo la iluminación y señalización de las áreas cercanas a los fogones.

La cobertura de servicios comenzará a las 18 de mañana y se extenderá hasta las 23 del lunes. Durante ese lapso se dispondrá de 4 camiones cisternas que abastecerán a las cocinas de campaña y a los fogones, además de permitir el funcionamiento de baños químicos.

Quindimil, Contra el Modelo: "Se Agotó"

"Este modelo económico está agotado, no porque lo digo yo, está agotado por la sola razón de que cada día hay más desocupados y más familias destruidas", enfatizó el intendente de Lanús, **Manuel Quindimil**, durante la clausura de la **Jornada de Técnicos, Profesionales y Educadores Peronistas**, de la que participó **Eduardo Duhalde**. Asimismo, el legendario dirigente justicialista señaló que **"el año 2000 nos encuentra dominados, por no haberle hecho caso a Perón".**

Al hacer referencia a la situación socio-económica, Quindimil expresó que **"la falta de trabajo, los chicos de la calle, los ancianos que requieren atención médica, son problemas a los que hay que hacerles frente"**. Afirmó luego que **"hoy la Patria está en peligro. Sólo una concertación patriótica, entre todos, nos puede ayudar para encontrarle la solución a los graves problemas que nos aquejan".**

Sobre el encuentro efectuado en el Teatro Coliseo de Lomas de Zamora, el jefe comunal de Lanús consignó que **"la incorporación (como flamante rama del peronismo) de profesionales, técnicos y educadores peronistas es algo muy valioso, ya que como dijo Eduardo Duhalde, cada día es más difícil gobernar".**

El **Consejo del Partido Justicialista del distrito de Lanús**, a través de un comunicado de prensa, informó que durante la Jornada se leyeron los trabajos realizados por las siguientes comisiones: "Arquitectura, ingeniería y obras públicas", "Derecho, justicia y seguridad", "Cultura y Educación", "Trabajo social", "Reafirmación doctrinaria", "Ecología y medio ambiente", "Medios de comunicación", "Producción y empleo", "Economía", "Turismo", "Deporte" y "Salud".

Durante el acto, Manuel Quindimil fue uno de los dirigentes que más afecto recibió, ya que su ingreso fue saludado por un sostenido y prolongado aplauso.

Huelga de ATE Para Recibir la Marcha

La **Asociación de Trabajadores del Estado** (ATE) convocó a un **paro nacional** para el próximo **miércoles 9** con movilización hacia el Congreso, para engrosar las filas de los **caminantes de la CTA** que ese día desembocarán allí para exigir la implementación de un **"seguro de desempleo".**

El secretario general de ATE, **Juan González**, afirmó que la decisión de parar está vinculada a la **"necesidad de juntar a la mayor cantidad de compañeros, porque de otro modo no podrían dejar sus trabajos para sumarse a la marcha".**

Con esta decisión, los estatales se sumaron al paro convocado el miércoles pasado por **Ctera** para el mismo día, y pronosticaron que lograrán una concentración que rondará los **"15 mil manifestantes"**, vaticinó González.

Además, contarán con el **"respaldo"** y la **"solidaridad"** de la **CGT disidente** que conduce el camionero **Hugo Moyano**, quien si bien no convocará a un paro, asistirá al Congreso y abogará por la puesta en marcha de un seguro de desempleo, confirmó el secretario de Prensa de esa central sindical, **Julio Piumato**.

"Vamos a ser solidarios con la Marcha Grande por el Trabajo porque también nosotros planteamos un seguro de desempleo, y vamos a estar ahí con los trabajadores", subrayó el judicial Piumato.

Sin embargo, se mostró pesimista respecto de la posibilidad de poder obtener alguna respuesta de parte del gobierno y recordó que el 13 de mayo de 1999 **"una junta promotora presentó 750 mil firmas pidiendo consulta popular por la reforma laboral y quedó cajoneada".**

La **CGT oficial**, por su parte, decidió mantenerse **"al margen"** de estas medidas adoptadas por las distintas vertientes sindicales, mientras que fuentes de prensa de la central que conduce **Rodolfo Daer** sostuvieron que ese tipo de iniciativas **"ya están agotadas"**.

El miércoles próximo arribará a la Plaza de los Dos Congresos la columna de la **CTA** que inició la denominada **"Marcha Grande por el Trabajo"** el 26 de junio pasado desde Rosario para presentar, según calculan, más de un millón de firmas en favor de la creación de un seguro de desempleo.

"Cuando se sume la gente de Capital y el Gran Buenos Aires seguro llegaremos a los 15 mil hombres en el Congreso", quienes se sumarán a las columnas encabezadas por el secretario general de la CTA, **Víctor De Gennaro**, quien cerca de las 16 pronunciará el discurso de clausura, indicó González.

De lograr la presentación del millón de firmas, los gremialistas buscarían que el gobierno convoque a una **consulta popular** para discutir la implementación de un **seguro de desempleo**, una iniciativa que requeriría una modificación presupuestaria así como también un cambio en el sistema tributario.

El reclamo sindical consiste en que todos los hombres de familia desempleados reciban un seguro de 380 pesos mensuales, más 60 pesos adicionales por cada hijo, lo que garantizaría que una familia tipo perciba cerca de 500 pesos por mes.

N EL PUENTE SANTA FE-PARANA

as y la Policía Reprimió con Dureza; Heridos y Detenidos

a agresión a Ferrero, **en un enfrentamien- incluyó pedradas de parte de los manifes- y un par de disparos intimidatorios con de goma por parte de los uniformados.**
emás del comisario Ferrero, quien sufrió umatismo en el brazo derecho y la rotura uniforme, resultó lesionado el cabo prime- nfantería **Julio César Abreu**, quien recibió en la pierna izquierda.
ntes policiales identificaron a los deteni- mo **José Balbuena**, de 25 años y domiciliado Pasaje Donet al 4700, y **José Dávalos**, am- ndicados como líderes del movimiento que a a los desocupados del barrio Santa Rosa na.
ervino en el conflicto el secretario general CGT Santa Fe, **Jorge Kiener**, quien casual- pasaba por el lugar e intercedió entre las partes para dar fin al conflicto, además de apoyar a los desocupados en sus reclamos.

Ferrero declaró que los piqueteros lo agredieron "**a patadas y con un hierro cuando intentaba persuadirlos de que depusieran su actitud**", ya que, aseguró: "**siempre se busca evitar de todas las maneras posibles el enfrentamiento**".

"Traté de dialogar con Dávalos y Balbuena, quienes manejan el grupo, y **uno de ellos me rompió el saco y me tiró hacia la gente**. Cuando logré zafar entró en acción Infantería y trató de disuadir, pero en mi opinión **ellos buscaban la represión**", relató el Jefe de la Unidad Regional Uno.

El comisario mayor reseñó además: "**La gente que quería pasar con sus vehículos, estaba impaciente y había una orden judicial por cumplir**, ya que la ruta 168 comunica a Santa Fe con la provincia de Entre Ríos".

RCEDES: SUBE TEMPERATURA OR RECLAMO DE CESANTEADOS

despedidos el martes pasado **la Mercedes,** a 95 kilómetros talaron ayer una carpa frente amar su reincoporación al in- en se negó a recibirlos.
e la protesta, más de 100 per- al no renovárseles sus con- ducar las pasantías, en otros, al, **Jorge Hadandoniu,** negó espedidos.
trato a 15 empleados y a las rminó el plazo de las pasan- nte previsible, natural y que cionario, según el cual **"esta una reducción de la coparti- importante".**

Añadió que **"se ofrecieron pasantías de 300 pesos, que cuentan además con seguro y cobertura médica y farmacéutica en el lugar de trabajo",** pero no precisó su número.

El intendente de Villa Mercedes, desde su asunción, mantiene un enfrentamiento personal con el gobernador **Adolfo Rodríguez Saá,** a pesar de ser ambos justicialistas.

Aguilar es uno de los intendentes que junto a otros de la oposición se negó a firmar el pacto provincia-municipios por el cual el Gobierno de San Luis asiste a las intendencias con aportes económicos para realizar obras pactadas con el Poder Ejecutivo.

Los ocupantes de la carpa dijeron que permanecerán en el lugar en turnos rotativos durante las 24 horas **"hasta que sean todos reincorporados a sus trabajos".**

Huelga de ATE Para Recibir la Marcha

La **Asociación de Trabajadores del Estado** (ATE) convocó a un **paro nacional** para el próximo **miércoles 9** con movilización hacia el Congreso, para engrosar las filas de los **caminantes de la CTA** que ese día desembocarán allí para exigir la implementación de un **"seguro de desempleo".**

El secretario general de ATE, **Juan González**, afirmó que la decisión de parar está vinculada a la **"necesidad de juntar a la mayor cantidad de compañeros, porque de otro modo no podrían dejar sus trabajos para sumarse a la marcha".**

Con esta decisión, los estatales se sumaron al paro convocado el miércoles pasado por **Ctera** para el mismo día, y pronosticaron que lograrán una concentración que rondará los **"15 mil manifestantes"**, vaticinó González.

Además, contarán con el **"respaldo"** y la **"solidaridad"** de la **CGT disidente** que conduce el camionero **Hugo Moyano**, quien si bien no convocará a un paro, asistirá al Congreso y abogará por la puesta en marcha de un seguro de desempleo, confirmó el secretario de Prensa de esa central sindical, **Julio Piumato**.

"Vamos a ser solidarios con la Marcha Grande por el Trabajo porque también nosotros planteamos un seguro de desempleo, y vamos a estar ahí con los trabajadores", subrayó el judicial Piumato.

Sin embargo, se mostró pesimista respecto de la posibilidad de poder obtener alguna respuesta de parte del gobierno y recordó que el 13 de mayo de 1999 **"una junta promotora presentó 750 mil firmas pidiendo consulta popular por la reforma laboral y quedó cajoneada".**

La **CGT oficial**, por su parte, decidió mantenerse **"al margen"** de estas medidas adoptadas por las distintas vertientes sindicales, mientras que fuentes de prensa de la central que conduce **Rodolfo Daer** sostuvieron que ese tipo de iniciativas **"ya están agotadas".**

El miércoles próximo arribará a la Plaza de los Dos Congresos la columna de la **CTA** que inició la denominada **"Marcha Grande por el Trabajo"** el 26 de junio pasado desde Rosario para presentar, según calculan, más de un millón de firmas en favor de la creación de un seguro de desempleo.

"Cuando se sume la gente de Capital y el Gran Buenos Aires seguro llegaremos a los 15 mil hombres en el Congreso", quienes se sumarán a las columnas encabezadas por el secretario general de la CTA, **Víctor De Gennaro**, quien cerca de las 16 pronunciará el discurso de clausura, indicó González.

De lograr la presentación del millón de firmas, los gremialistas buscarían que el gobierno convoque a una **consulta popular** para discutir la implementación de un **seguro de desempleo**, una iniciativa que requeriría una modificación presupuestaria así como también un cambio en el sistema tributario.

El reclamo sindical consiste en que todos los hombres de familia desempleados reciban un seguro de 380 pesos mensuales, más 60 pesos adicionales por cada hijo, lo que garantizaría que una familia tipo perciba cerca de 500 pesos por mes.

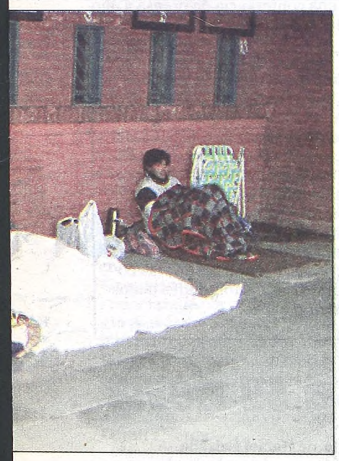

I CAYETANO

Santuario de San Cayetano, monseñor **Fer-** e pidió a los empresarios o particulares que trabajo que lo hagan en la **"Casa del Santua-** na en la calle Cuzco 220, o bien en la mesa da especialmente durante la celebración del **etano.**
tunidad, el lema elegido para la celebración **yetano: por un milenio de justicia, solidari-** ".
Aguas Argentinas abastecerá de agua pota- sanitarios instalados al servicio de los pere- , tendrá a su cargo la iluminación y señaliza- cercanas a los fogones.
de servicios comenzará a las 18 de mañana y sta las 23 del lunes. Durante ese lapso se dis- miones cisternas que abastecerán a las coci- y a los fogones, además de permitir el fun- baños químicos.

Quindimil, Contra el Modelo: "Se Agotó"

"Este modelo económico está agotado, no porque lo digo yo, está agotado por la sola razón de que cada día hay más desocupados y más familias destruidas", enfatizó el intendente de Lanús, **Manuel Quindimil**, durante la clausura de la **Jornada de Técnicos, Profesionales y Educadores Peronistas**, de la que participó **Eduardo Duhalde**. Asimismo, el legendario dirigente justicialista señaló que **"el año 2000 nos encuentra dominados, por no haberle hecho caso a Perón".**

Al hacer referencia a la situación socio-económica, Quindimil expresó que **"la falta de trabajo, los chicos de la calle, los ancianos que requieren atención médica, son problemas a los que hay que hacerles frente"**. Afirmó luego que **"hoy la Patria está en peligro. Sólo una concertación patriótica, entre todos, nos puede ayudar para encontrarle la solución a los graves problemas que nos aquejan".**

Sobre el encuentro efectuado en el Teatro Coliseo de Lomas de Zamora, el jefe comunal de Lanús consignó que **"la incorporación (como flamante rama del peronismo) de profesionales, técnicos y educadores peronistas es algo muy valioso, ya que como dijo Eduardo Duhalde, cada día es más difícil gobernar".**

El **Consejo del Partido Justicialista del distrito de Lanús**, a través de un comunicado de prensa, informó que durante la Jornada se leyeron los trabajos realizados por las siguientes comisiones: "Arquitectura, ingeniería y obras públicas", "Derecho, justicia y seguridad", "Cultura y Educación", "Trabajo social", "Reafirmación doctrinaria", "Ecología y medio ambiente", "Medios de comunicación", "Producción y empleo", "Economía", "Turismo", "Deporte" y "Salud".

Durante el acto, Manuel Quindimil fue uno de los dirigentes que más afecto recibió, ya que su ingreso fue saludado por un sostenido y prolongado aplauso.

HORROR: ESTUDIANTE ATACO

● Sucedió en la Puerta de un Colegio de Rafael Calzada; una de las Víctimas se Encuentra en Estado Desesperante

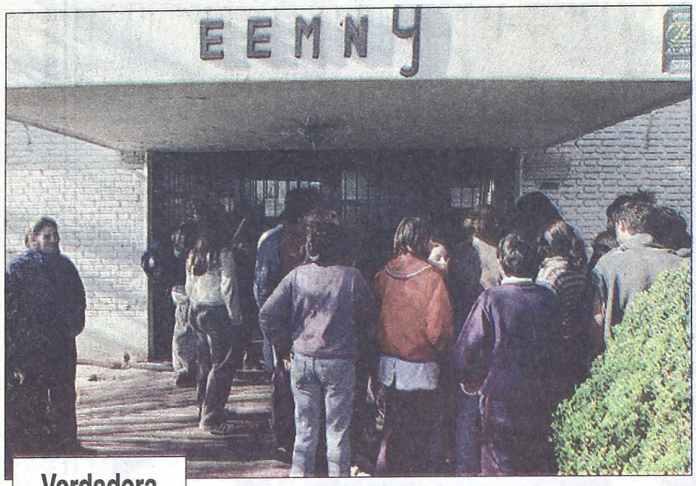

Verdadera Conmoción

En la puerta de esta escuela se precipitó el drama. Los compañeros de los protagonistas del hecho no salen de su asombro. Uno de los pibes está muy grave.

El auge de la violencia escolar volvió a manifestarse ayer con un impresionante suceso que tuvo por escenario la puerta de un colegio de la bonaerense localidad de **Rafael Calzada**. Allí, un joven de 18 años, **presuntamente cansado de las bromas de sus compañeros**, decidió armarse y balear a dos. **Uno de ellos, de 16 años se encuentra en grave estado tras recibir dos disparos en la nuca**, en tanto que la otra víctima de 18, **está fuera de peligro ya que el balazo le atravesó solamente el cuero cabelludo**. El atacante, estuvo prófugo durante dos horas hasta que su madre decidió entregarlo en la sede de la comisaría 5ª, del partido de Almirante Brown, en el sur del Gran Buenos Aires.

Según trascendió, la violenta reacción, al parecer por las continuas bromas que le hacían al agresor, ocurrió a la salida del colegio, cuando el chico sacó un revolver calibre 22, dijo que se iba a **"hacer respetar"** y comenzó a disparar.

El adolescente baleó primero a dos alumnos, con los que había discutido toda la mañana durante los recreos, después atacó a mansalva a otros estudiantes que se encontraban en el lugar y, por último, escapó hacia la estación de trenes, dijeron testigos.

El ataque a balazos sucedió poco antes de las 13.30 en la puerta de la escuela de Enseñanza Media número 9, casi en la esquina de las **calles Sarmiento y Azopardo, de Rafael Calzada.**

Una compañera de estudios, identificada como Fátima, que fue rozada también por una bala en la cabeza, dijo que el agresor **"no es un joven agresivo, pero era raro, no se controlaba y era de contestar mal"**.

Voceros de la policía informaron que una de las víctimas de 16 años, se encuentra en grave estado internado en el hospital Fiorito, mientras que la otra de 18 –con una herida en la cabeza–, no tenía una lesión que pusiera en peligro su vida, debido a que **"el proyectil le atravesó el cuero cabelludo y salió sin producir fracturas en el cráneo"**. Este joven está alojado en el **Hospital Oñativia, de Rafael Calzada.**

Sin embargo, fuentes de ese nosocomio explicaron **"que hay que seguir la evolución del paciente, porque con una herida en la cabeza no se saben las consecuencias"**.

Otro vocero indicó que el joven atacante estuvo en el colegio pero salió a media mañana y volvió al mediodía, cuando finalizaban las clases, justo antes de concretar su agresión.

Según las primeras informaciones brindadas por los alumnos, los tres comenzaron a discutir casi desde que ingresaron al colegio, en todos los recreos, por razones que todavía se desconocen.

Un joven que se identificó sólo como **Eduardo** expresó respecto del hecho: **"Me encontraba a metros de donde ocurrió el hecho y a pesar de que escuché gritar al pibe, nunca pensé que iba a sacar un revólver. Cuando lo hizo vociferaba 'me voy a hacer respetar'. Lo dijo dos o tres veces y efectuó dos disparos. En ese momento todos salimos corriendo. Creo que siguió tirando, pero a esta altura yo ya estaba lejos"**.

En tanto, la directora del establecimiento escolar, cuya identidad no trascendió, dijo que el joven atacante **"nunca tuvo problemas en el colegio"**, al que había llegado este año.

Anoche, el doctor **Omar Adda**, encargado de terapia intensiva del **Hospital Fiorito**, improvisó una conferencia de prensa y dijo respecto del estado del joven que llevó la

INVESTIGAN A PROFESOR QUE HABRIA GOLPEADO A DOCENTE

La **Dirección General de Cultura y Educación** bonaerense confirmó ayer que investiga un hecho ocurrido en los últimos días en la **Escuela de Educación General Básica** (EGB) número 89 de esta ciudad, oportunidad en la que presuntamente un profesor habría aplicado un golpe de puño en el rostro a la subdirectora del establecimiento, luego de mantener una fuerte discusión.

Si bien no trascendieron los nombres de los docentes involucrados en el insólito hecho de violencia escolar, se supo que la cartera educativa provincial inició una investigación administrativa **"bajo secreto"**, para determinar las características del grave episodio.

Fuentes de la escuela, ubicada en la avenida 520 entre 5 y 5 bis, señalaron que el hecho se produjo **"días atrás"**, en oportunidad de realizarse una reunión entre alumnos de séptimo grado, sus padres, los docentes y las autoridades del establecimiento educativo.

Durante la reunión, se habría iniciado una discusión entre un docente y las autoridades de la escuela, la que prosiguió luego de que los padres se retiraran del edificio.

Mientras la discusión subía de tono, el docente habría aplicado un golpe de puño en el rostro de la subdirectora de la Escuela 89, situación que dio origen a una denuncia formulada ante la **Dirección General de Cultura y Educación**, que inició la investigación del episodio.

Autoridades provinciales aseguraron investigar el episodio hasta las últimas consecuencias a fin de deslindar las correspondientes responsabilidades de los involucrados en el hecho.

Joven Ultimó a un Delincuente

La localidad bonaerense de **Villa Pineral** se convirtió ayer en escenario de un nuevo caso de **"justicia por mano propia"**, ya que un muchacho de 20 años se tiroteó con 2 marginales que pretendieron robar el taller mecánico de su padre. Uno de los maleantes perdió la vida en el salvaje enfrentamiento, pero el joven resultó herido de suma gravedad. El otro ladrón pudo fugar ileso.

Este hecho se produjo a las 10.30 de la víspera, cuando 2 individuos con armas de fuego ingresaron a un taller mecánico situado en calle **Gabriel Linares** al 5300 del citado distrito, propiedad de **Jorge Pereyra Cruz**.

De inmediato, los temibles delincuentes redujeron al comerciante con la idea de despojarlo de sus elementos de valor.

Pero la situación fue advertida por un hijo del damnificado, identificado por los informantes como **Sergio Osvaldo Pereyra Cruz**, de 20 años. El joven se apoderó de una pistola **High Power** 9 milímetros y se enfrentó a disparos con los malvivientes.

Trascendió que el feroz tiroteo finalizó con el deceso de uno de los maleantes, en tanto que el valiente muchacho cayó ensangrentado, luego de recibir un certero proyectil en la región abdominal.

Los voceros narraron que la confusión fue aprovechada por el restante asaltante para escapar ileso a la carrera sin poder consumar el atraco.

El joven tuvo que ser trasladado de urgencia al **Hospital Alejandro Posadas** de **Haedo**, donde los médicos lo sometieron a una delicada intervención quirúrgica para salvarle al vida. Anoche el herido estaba internado con pronóstico reservado en dicho centro asistencial.

En tanto, se confirmó que el ladrón ultimado era un sujeto de 30 años, en cuyo poder se decomisó un revólver calibre 38 largo. Pesquisas de la **Dirección Departamental** de **Investigaciones** de **San Martín**, a las órdenes del comisario inspector **Pablo López**, tratan ahora de apresar al malviviente que consiguió darse a la fuga.

Se sospecha que el peligroso individuo estaría escondido o en la villa **Los Paraguayos** de **Tres de Febrero** o en el barrio **Carlos Gardel** de **El Palomar**.

Intervino en esta causa la doctora **Fabiana Ruiz**, fiscal de la **Unidad Funcional Nº 2** de **San Martín**.

Ejecutado Frente a su Novia

Tres individuos encapuchados mataron a disparos a un muchacho de 26 años en presencia de su novia, en un cruento episodio que ocurrió en la localidad bonaerense de **Burzaco**. Los asesinos escaparon y ahora son intensamente buscados por las autoridades, que habrían descartado el robo como móvil del feroz episodio.

Los voceros explicaron que el brutal hecho se produjo cuando **Marcelo Orozco**, de 26 años, se hallaba junto a su novia, cuyos datos filiatorios se mantienen en reserva por razones legales, en la esquina de **Loreto** y **Sánchez** del mencionado distrito, al sur del **Gran Buenos Aires**.

Repentinamente aparecieron en escena 3 sujetos que llevaban capuchas y que atacaron a balazos al infortunado joven, que cayó en medio de un enorme charco de sangre. De inmediato los crueles agresores huyeron a la carrera y se escondieron en las calles del barrio, mientras que **Orozco** tuvo que ser trasladado de urgencia al **Hospital Arturo Oñativia**, de **Rafael Calzada**.

Momentos más tarde, la víctima pereció como consecuencia de estas lesiones y pese al esfuerzo realizado por los médicos para salvarle la vida al paciente, que perdió abundante cantidad de tejido hemático.

Funcionarios de la **Dirección Departamental** de **Investigaciones** de **Lomas de Zamora** procuran averiguar el paradero de los imputados, a la vez que se presume que el robo no habría sido el móvil del salvaje crimen.

Además, los guardianes del orden consideran que los victimarios son personas domiciliadas en el vecindario y por dicho motivo decidieron, para impedir ser reconocidos, usar capuchas cuando interceptaron al muchacho con la idea de darle muerte.

En la causa, caratulada **"Homicidio"**, tomó intervención el doctor **Rubén Baca**, fiscal en turno del departamento judicial de **Lomas de Zamora**, que dispuso un estricto secreto de sumario.

A TIROS A DOS COMPAÑEROS

● El Otro Alumno Agredido se Recupera en el Fiorito

peor parte en el incidente: **"El chico ingresó pasada las 16.30 en estado crítico. Si bien no se puede hablar todavía de 'cuadro irreversible', su pronóstico es decididamente malo. Se encuentre en coma profundo a raíz de una herida en la región temporal izquierda, sin orificio de salida. Presenta hemorragia intracerebral y, dada la lesión, resulta imposible operarlo. El cuadro es muy grave ya que el proyectil afectó los dos hemisferios"**.

Unas veinte personas, entre familiares y amigos se encontraban anoche en los pasillos del Fiorito, esperando alguna novedad sobre el estado del pibe herido en Rafael Calzada.

Mientras tanto, la otra víctima, de 18 años se recuperaba en el **Hospital Oñativia** donde llegó tras sufrir una lesión en el cuero cabelludo, producto del disparo. Un vocero de ese nosocomio comentó: **"Lo que le pasó a este pibe tiene un solo nombre: milagro. Es imposible entender cómo el proyectil sólo le atravesó el cuero cabelludo sin provocar ninguna herida en el cráneo. De todos modos habrá que esperar unas horas ante la posibilidad de que surja alguna complicación, cosa que no creo"**.

El suceso, por sus características, conmocionó a todos los alumnos de la Escuela Nº 9 de Calzada, donde según trascendió no es la primera vez que hay problemas entre los estudiantes. Lógicamente, lo ocurrido ayer no es privativo sólo de ese establecimiento ya, que en los últimos tiempos, fueron muchos los casos que niños y jóvenes ingresaron armados a escuelas y colegios.

El caso ocurrido en Calzada, caratulado **"abuso de armas y lesiones", quedó a cargo del fiscal de Instrucción de Lomas de Zamora, Domingo Ferrari, y el juez de Menores local, Raúl Abel Donadío**.

"Lo Molestaban Mucho y le Decían Pantriste"

La novia del estudiante que se encuentra en grave estado tras ser herido de un tiro en la cabeza en la puerta de la escuela consideró ayer que el alumno agresor reaccionó en forma violenta cansado de que sus compañeros lo molestaran y lo llamaran **'Pantriste'; quizás fue por eso que reaccionó así"**, dijo la joven, novia de uno de los estudiantes heridos que fue internado en estado de coma cuatro en el **Hospital Fiorito. "El era el más callado de todos. Nunca molestaba a nadie"**, reconoció la adolescente.

La joven aseguró que la bala que recibió en la cabeza su novio **"no era para él, era para otro muchacho"**, el otro estudiante herido, quien **"lo hinchaba, pero no era el que más lo molestaba"**, según señaló.

Por su parte, otra compañera de primer año segunda división, al que asistían todos los involucrados en el hecho, describió al agresor como **"un chico muy raro, que no opina, no habla, y cuando reacciona es violento e insulta a todos"**.

De todas maneras, la joven concluyó: **"Si es por las cargadas, ya hubiera matado a todos"**.

Las jóvenes recordaron que en la jornada del jueves último y tras recibir el sobrenombre burlón de **"Pantriste"** en reiteradas ocasiones, el agresor prometió que llevaría un arma de fuego para **"hacerse respetar"**.

Durante la mañana, las jóvenes coincidieron al señalar que el agresor recibió **"cargadas"** nuevamente, pero nadie recordó la advertencia del día anterior del joven sobre el arma de fuego.

Al salir de la escuela, el agresor dijo: **"Voy a hacer justicia"** y apuntó directamente a la cabeza de sus compañeros, gatilló el arma e hirió a dos de los estudiantes.

En tanto, el padre del chico herido levemente comentó **"estoy sorprendido por lo que pasó, de todos modos mi hijo se recupera que es lo más importante"**.

Una vocera de la **Escuela Número 9**, cuyos datos filiatorios no trascendieron, dijo que el agresor **"nunca tuvo inconvenientes en el colegio, ni había planteado problemas graves"** al tiempo que definió al establecimiento como **"una escuela tranquila"**.

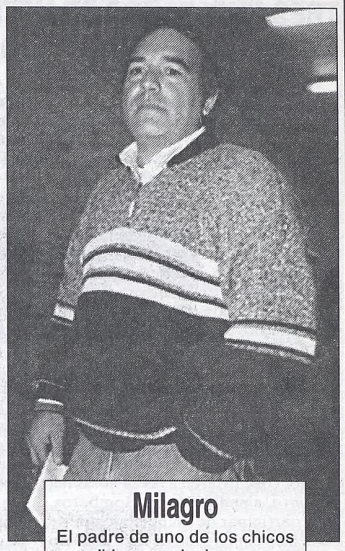

Milagro

El padre de uno de los chicos agredidos no sale de su asombro. Su hijo sólo recibió una herida en el cuero cabelludo.

LA MADRE DIJO QUE ES UN PIBE TRANQUILO

La madre del joven detenido por herir a tiros a dos compañeros de escuela, uno de ellos de gravedad dijo que a su hijo "**lo molestaban y lo amenazaban en la escuela**" al tiempo que reconoció que el arma era suya.

"**A mi hijo lo molestaban, lo amenazaban**", expresó anoche la mujer al ingresar a la seccional Quinta de Rafael Calzada donde permanece detenido su hijo, de 18 años.

La mujer explicó que a su chico lo molestaban porque "**no fumaba, no tomaba, en casa tomamos jugo, y siempre le ofrecían cigarrillos**".

Por su parte, la madre del ahora detenido por balear a sus compañeros expresó que el arma calibre 22 que habría utilizado su hijo para balear a sus compañeros "**es mía**" aunque afirmó que desconocía que el joven les hubiera advertido a sus compañeros que ayer iría armado a la escuela Número 9 de Rafael Calzada en cuya vereda ocurrieron los hechos.

La mujer visiblemente compungida y de condición humilde agregó que su hijo sólo "**tenía problemas en la escuela con sus compañeros porque lo molestaban**". Entre lágrimas, agregó: "**En casa es un chico bueno, compañero, que no discute. Estaba cansado de tantas burlas, por eso actuó así**".

Relevan a Altos Jefes de la Policía Bonaerense

En el marco de las irregularidades en que se encuentran involucrados efectivos policiales, ayer fueron relevados de sus cargos el director de **Investigaciones Complejas y Narcocriminalidad de La Matanza**, comisario inspector **Jorge Reynoso**, y el titular de la **seccional 3ª de La Plata**, comisario **Gregorio Soloa.** Reynoso será reemplazado por el comisario **Sergio Vargas** y Soloa le dejará el puesto al comisario **Carlos Gómez.** La medida fue dispuesta en el marco de la nueva política encarada por el jefe del **Ministerio de Seguridad**, comisario mayor **Ramón Orestes Verón.**

Según informó la Dirección General de Comunicación Institucional del Ministerio de Seguridad de la provincia de Buenos Aires, el comisario mayor Verón, tras una extensa reunión mantenida con altos jefes policiales que finalizó en la madrugada de ayer, decidió las medidas anunciadas que comenzaron a regir ayer mismo.

Según un comunicado difundido por la repartición, los relevos fueron ordenados por Verón **"con el fin de brindar apoyo a los distintos jefes de las seccionales dependientes de la Jefatura Departamental La Plata"**.

"El titular del Ministerio de Seguridad dispuso efectuar algunos cambios en cuanto a la conducción de las mismas con el objetivo de seguir impulsando una policía eficiente en materia de seguridad y así facilitarle el camino a la Justicia para el pronto esclarecimiento de los hechos delictivos que pudieran acontecer", agregó el informe.

Durante el cargo que el comisario inspector Reynoso detentó en la Delegación de Investigaciones de La Matanza, se produjo un caso por extorsión donde al menos seis policías están implicados.

Al respecto, la Justicia bonaerense investiga si los jefes de los seis policías detenidos por extorsionar al dueño de una bailanta en el partido de La Matanza son parte de la presunta organización delictiva, en tanto los acusados se negaron a declarar ante la fiscalía y quedaron presos, tal como informamos en nuestra edición de ayer.

"Se va investigar si la presunta extorsión llegaba más arriba, es decir si los superiores jerárquicos de los detenidos estaban al tanto de lo que pasaba", dijo una fuente judicial.

En este sentido, en una cámara oculta de un programa televisivo, varios de los policías detenidos y acusados de la extorsión relataron que parte del dinero que recaudaban iba a parar a sus jefes.

Los policías detenidos fueron identificados por las fuentes como el comisario **Gabriel Camarda**, de la seccional de **Isidro Casanova**, el oficial **Miguel Bernal**, de la Departamental La Matanza, y el oficial **Alberto Bernal**, de Investigaciones Complejas Oeste, según el cable 016 de la agencia de noticias Télam de ayer, a la que ***Crónica*** está abonado.

Los otros tres detenidos son el oficial **Daniel Martínez**, de la comisaría de Isidro Casanova, el oficial **Juan Vera**, de la Delegación de Investigaciones de Matanza y el suboficial **Oscar Gómez**, de Complejas.

Los seis detenidos fueron pasados a disponibilidad preventiva con pérdida de su estado policial y en el Ministerio de Seguridad les iniciaron un sumario administrativo.

MATA A CICLISTA Y HUYE

Un ciclista murió ayer atropellado por un camión cuyo conductor, horrorizado por el accidente que le había tocado protagonizar, se fugó dejando abandonados no sólo a la víctima fatal del hecho sino también su propio rodado, en el partido bonaerense de **Berisso**.

El trágico episodio ocurrió alrededor de las 16, cuando por causas que se tratan de establecer un camión de carga atropelló al ciclista en la esquina de las calles 8 y 145, de la mencionada localidad bonaerense.

Como consecuencia del impacto el ciclista, cuya identidad no fue suministrada por la policía, murió en el acto, en tanto que el conductor del camión bajó del rodado y huyó del lugar.

Fuentes policiales ligadas a la investigación del siniestro dijeron que el conductor, que ya fue identificado pero sus datos filiatorios no trascendieron, huyó presa de una crisis de nervios y aún no pudo ser localizado.

Testigos del cruento accidente relataron que el camionero, cuando comprobó lo que había sucedido y vio al ciclista tirado sobre el pavimento, **"se puso como loco y salió espantado, a los gritos y prácticamente llorando"**.

SARGENTO QUE QUISO EVITAR UN ATRACO, TERMINO HERIDO

Un suboficial de la Policía Bonaerense resultó herido ayer al tirotearse con tres delincuentes, cuando intentó evitar un asalto a una fábrica de plásticos de la localidad de **Villa Lynch**, según informaron voceros policiales.

El violento episodio se registró a las 7.40 en la planta fabril de la firma **Madel Company**, ubicada en la **calle Azcuénaga 4349**, de esa localidad.

En ese momento, tres delincuentes fuertemente armados irrumpieron en la fábrica e intentaron apoderarse del dinero que había en una caja fuerte y mercaderías.

Según pudo saberse, los ladrones aprovecharon para acceder al lugar que en ese instante ingresaba un cargamento de mercadería.

Sin embargo, dos policías que se desplazaban a bordo de un móvil del Comando de Patrullas local observaron la maniobra de los delincuentes, por lo que intentaron enfrentarlos y abortar el robo.

Esta situación motivó a los delincuentes –que intentaron tomar como rehén a una mujer– a que abrieran fuego contra los uniformados, quienes contestaron la agresión, generando de esta manera un intenso tiroteo.

Como consecuencia del violento enfrentamiento, un sargento del Comando de Patrullas resultó herido, al recibir un disparo en una pierna. Inmediatamente, los delincuentes abordaron un Ford Ka que estaba estacionado en las inmediaciones de la fábrica y huyeron rumbo a la vecina localidad de Ciudadela.

Presuntamente, se habrían ocultado en el complejo habitacional denominado **Fuerte Apache**, ubicado a metros de **General Paz y Francisco Beiró.**

Posteriormente, la policía realizó un allanamiento en ese complejo habitacional, aunque no pudo dar con el paradero de los ladrones.

Mientras tanto, el suboficial herido, cuya identidad no trascendió, fue trasladado a un hospital de la zona, donde se encuentra alojado.

Polígono: Imputado más Complicado

TRES EMPLEADOS DE METROGAS DECLARARON AYER Y MANIFESTARON QUE SI HUBIERA CORTADO EL GAS, LA TRAGEDIA NO HABRIA OCURRIDO

En la segunda jornada del juicio oral y público por la deflagración ocurrida en el polígono de tiro **Shooting Baires**, tres empleados de Metrogas admitieron que ante una pérdida de gas similar a la que se detectó minutos antes y que provocó nueve muertes, **hubieran cortado el suministro, lo que podría haber evitado el estallido.** Por lo tanto, la situación procesal de **Miguel Angel Bevilaqua**, acusado de ser el responsable por la deflagración -violenta combustión sin explosión- quedó complicada tras los dichos de los tres empleados.

Angel Recupero, Luis Gentile y Angel Daraio, ex compañeros de trabajo de Bevilaqua, aseguraron ayer que una de las reglamentaciones de la empresa Metrogas es **"cortar la llave de paso de gas"** si existe una pérdida que pudiera afectar la vida de las personas. Los tres testigos concurrieron a las 24 horas del siniestro, a pedido de los Bomberos, para participar de un peritaje que se realizó en el polígono de tiro, ubicado en la avenida **Corrientes y Uruguay.**

Recupero relató ante el Tribunal Oral 13 que si encuentra **"una pérdida en una cañería, ya sea en la calle o dentro de un inmueble, y llego a detectar dónde está, lo primero que se hace es cortar el suministro hasta encontrarlo".**

Además, explicó: **"De acuerdo al grado de peligrosidad, si hay una pérdida en la calle llamo a la división de Seguridad Pública de la empresa y me quedo en el lugar hasta que se haga presente ese personal".**

Bevilacqua, de 57 años, fue el operario que cerca de las 14.30 del 29 de marzo de 1994 fue convocado para revisar una pérdida de gas en el local situado debajo del polígono, en la avenida Corrientes 1381, a la que en ese momento calificó como "mínima".

Según el acusado, el medidor del comercio no tenía escapes y sólo detectó una pérdida del uno por ciento de gas en aire en un caño que estaba en la calle, a cinco centímetros del local.

Dijo que por ese motivo no ameritaba la evacuación de las personas que estaban en el lugar, como dispone el reglamento de Metrogas. Por eso, tras comunicar por radio a sus superiores los resultados de la inspección, se retiró del lugar sin tomar ningún tipo de precaución, como por ejemplo cerrar la llave de gas que estaba en la vereda.

Dos horas después ocurrió la deflagración -que alcanzó una ráfaga de aire de unos 300 grados centígrados de temperatura y más veloz que el sonido-, a raíz de la cual murieron 9 personas, entre ellas el hijo del ex diputado nacional **César Jaroslavsky**.

Sin embargo, los camaristas **Oscar Rawson Paz, Rodolfo Urtubey y Alejandro Becerra** escucharon la declaración de **Luis Gentile**, otro de los testigos de la jornada de ayer, quien también complicó a Bevilaqua.

El hombre afirmó que ante una pérdida del uno por ciento de gas en el aire **"el reglamento establece comunicar el problema Seguridad Pública, cerrar la válvula de paso y buscar el lugar"** en el que se encuentra el escape.

Angel Daraio destacó la **"obligación de cortar el suministro"** ante una pérdida "importante" de gas.

A su lado, imperturbable y vestido con un pantalón de jean color azul, camisa y campera gris, Bevilaqua escuchó las declaraciones de todos los testigos sin hacer el más mínimo comentario.

Además de Juan Pablo Jaroslavsky, durante el estallido murieron la subinspectora retirada de la Policía Federal **Liliana Famularo**, el buzo **Mario Parachú**, el mozo **Mario Norry**, el marino retirado **Mario Ferrariolo**, el ingeniero **Manuel Belinki**, el sargento de la policía **Carlos Carafi** y el mecánico armero **Mario Nazar**. La única sobreviviente fue la secretaria del polígono, **Susana Rodríguez**, quien sufrió quemaduras en el 80 por ciento de su cuerpo.

El debate pasó a un cuarto intermedio hasta el miércoles próximo a las 9.30, cuando declararán alrededor de diez testigos.

ABOGADOS DUDAN DE ARREGLO ECONOMICO

Los abogados querellantes acrecentaron ayer sus dudas sobre los supuestos **"arreglos económicos"** a los cuales llegó la empresa MetroGas con la mayoría de los familiares de las víctimas de la deflagración del polígono Shooting Baires e, incluso, con el único imputado en la causa Miguel Angel Bevilacqua.

Las dudas resurgieron cuando **Angel Daraio**, uno de los testigos que prestó declaración en el juicio oral, reconoció que Bevilacqua continúa trabajando en MetroGas, a pesar de que el propio imputado había dicho en el principio del debate que ya no lo hacía.

"Con Bevilacqua hace mucho que no hablo, pero lo veo seguido en los pasillos del edificio, ya que trabaja en el departamento de mantenimiento", dijo Daraio.

Los defensores de los damnificados que decidieron llegar a juicio intentan demostrar que, más allá de la actitud del operario, existió negligencia por parte de la empresa, lo que se debate paralelamente en una causa civil en la que exigen un resarcimiento económico que ronda los **12 millones de pesos.**

Por eso, los querellantes hicieron trascender su hipótesis sobre que existieron arreglos económicos con la mayoría de los familiares de las víctimas e, incluso, con Bevilacqua.

Sólo las familias de **Juan Pablo Jaroslawsky** y del instructor de tiro **Jorge Herrera Vidal**, muertos durante la deflagración, decidieron seguir adelante con el proceso, al igual que el dueño del polígono, **José Sarichio**, y el propietario de los locales dañados, **Luciano Bustos**. El imputado, que cuenta con la asistencia del abogado **José Buteler**, aseveró ante preguntas del tribunal que ya no trabaja más en MetroGas.

Ante las dudas generadas con la declaración de Daraio, Buteler pidió al tribunal que se libre un oficio para que la empresa de gas informe oficialmente **"si Bevilacqua presta servicios para MetroGas, ya sea en forma esporádica o regular".**

APRESAN A DOS SUJETOS QUE COMERCIALIZABAN DROGAS

Luego de una paciente pesquisa que demandó dilatadas jornadas de investigación, dos hombres fueron detenidos ayer acusados de comercializar estupefacientes en el barrio porteño de **San Cristóbal**. En otro procedimiento, al menos 20 kilos de marihuana fueron secuestrados y una persona fue detenida en una villa de emergencia del barrio porteño de **Barracas**, desde donde se sospecha que el sujeto capturado distribuía la droga hacia distintas zonas de **Capital Federal**. El primero de los hechos se produjo en momentos en que efectivos de la **División Seguridad Pública de la Policía Federal** patrullaban la zona de **San Cristóbal**, en el marco del **Servicio Prevencional Nocturno**, y observaron a dos hombres recostados sobre una vidriera en actitud sospechosa en el cruce de las calles **Salta** e **Hipólito Yrigoyen**.

Al intentar identificarlos, los sospechosos echaron a correr y fueron alcanzados a los pocos metros, cuando no pudieron escalar un muro y quedaron arrinconados por los agentes federales.

Al requisar a los dos sujetos, de 31 y 56 años, en presencia de un testigo, la policía les encontró unos veinte **"ravioles"** de cocaína de máxima pureza listos para su comercialización.

Fuentes ligadas a la investigación revelaron a *Crónica* que **"aparentemente vendían la droga en esta cuadra, donde hay tres o cuatro barcitos tipo whisquería frecuentados por alternadoras"**.

"Los dos 'punteros' cuentan con un frondoso prontuario por robo de automotor y tráfico de estupefacientes", agregó el informante policial. El otro procedimiento se realizó en la casilla 28 de la manzana 5 de la **Villa Zabaleta**, en **Barracas**, donde se encontraron 20 kilos de marihuana en ladrillos ocultos en el dormitorio del único detenido, un ciudadano paraguayo.

"Los ladrillos estaban armados desiguales, había de cinco kilos hasta 300 gramos y la droga era traída de Paraguay", explicó una fuente de la **División Drogas Peligrosas de la Federal**.

En la casa viven también la esposa y un hijo del acusado, quienes no fueron detenidos.

Los investigadores ubicaron la casilla luego de varios meses de detener pequeños distribuidores y descubrir dónde se abastecían de la droga.

Bolivianos Llevaban Coca en el Estómago

JUJUY.- Dos ciudadanos bolivianos fueron detenidos ayer cuando se descubrió que habían tragado cápsulas con un total de dos kilogramos de cocaína, en una carga valuada en 18 mil pesos que intentaban traficar a **Buenos Aires**. Las **"mulas"**, ambos de 28 años, viajaban en un ómnibus de línea regular por la ruta nacional 34, luego de partir de terminal de **Salta**, y fueron sorprendidos por efectivos de **Gendarmería** en la localidad jujeña de **Chalicán**.

Según trascendió de fuentes de esta fuerza de seguridad, al llegar al puesto de control de la **Patrulla Fija Chalicán**, ubicado en la localidad de ese nombre, 134 kilómetros al noreste de la capital provincial, la unidad fue sometida a una requisa contra el tráfico de drogas y control aduanero migratorio.

Para ello se hizo descender a todos los pasajeros, dos de los cuales despertaron las sospechas de los gendarmes. Ambos fueron llevados al hospital **Oscar Orías**, de **Ledesma**, donde un médico de guardia les tomó placas radiográficas y constató la presencia de cuerpos extraños en los intestinos, que luego se comprobó eran cápsulas envueltas en varias capas de acrílico transparente.

Los sospechosos, uno de ellos con residencia en el partido bonaerense de **Lomas de Zamora**, fueron trasladados a la **Sección Jujuy** de **Gendarmería**, donde quedaron detenidos bajo observación médica hasta que evacuaron unas 170 cápsulas con un valor de mercado de 18 mil pesos.

La causa recayó en el **Juzgado Federal Número 2**, a cargo del magistrado **Mariano Cardozo**.

JOVEN DIO A LUZ A SU BEBE Y SE FUE DEL HOSPITAL SIN EL CHICO

BAHIA BLANCA.- **Una joven de unos 21 años dio a luz a un niño de casi tres kilos de peso y unas horas más tarde lo abandonó, al fugarse** de un hospital municipal de la localidad bonaerense de Punta Alta, donde se había registrado el alumbramiento.

El insólito episodio fue protagonizado por una madre indocumentada, quien le había dicho a las parteras que la atendieron que era oriunda de la Capital Federal y que residía desde hacía poco en una vivienda de la mencionada localidad del sur bonaerense.

Fuentes médicas revelaron que la mujer, que dijo llamarse **María Laura González**, dio a luz a un bebé que se encuentra en perfectas condiciones de salud y que nació con un peso de 2,930 kilogramos. Al parecer, la joven había intentado escaparse, luego del parto, en dos o tres oportunidades de la sala de neonatología, utilizando como excusa la necesidad de realizar una llamada desde el teléfono público, ubicado en el sector de guardia. Voceros del centro asistencial confirmaron que la desaparición de la paciente se produjo con el cambio de guardia, entre las 6.30 y las 7 de la mañana de ayer, luego de manifestar ante las enfermeras un severo accionar agresivo.

Desde la administración del Hospital de Punta Alta se efectuó la exposición policial correspondiente en la comisaría de Coronel Rosales, donde se informó que, junto al personal de la Delegación Departamental de Investigaciones (DDI), se está tratando de dar con el paradero de la mujer. En la investigación del hecho interviene el juez de Menores Guillermo García Pereyra, aunque el accionar de la mujer supuestamente no estaría encuadrado en ningún delito. El sumario no fue caratulado como abandono de persona ya que, según se informó, la madre no dejó a la criatura librada a su suerte, sino que, por el contrario, quedó en un centro asistencial.

INHUMARON AL POLICIA QUE FUE ASESINADO POR CUATRO MENORES

MAR DEL PLATA.- Una larga caravana de vehículos policiales acompañó ayer, hasta un cementerio privado de esta ciudad, los restos mortales del sargento de la Policía Bonaerense **Juan Héctor Lagos, asesinado a tiros por cuatro asaltantes adolescentes.** Mientras tanto y en relación al terrible suceso, fueron demorados ayer tres jóvenes que podrían tener vinculación con el crimen. Como se recordará, tras el homicidio fue detenida una menor de 17 años, integrante de la gavilla que perpetró el hecho. El cortejo fúnebre, en el que tomó parte el ministro de Seguridad bonaerense, **Ramón Orestes Verón,** y el coordinador general de Seguridad de la fuerza, comisario mayor **Eduardo Martínez**, partió poco después de las 15 del Palacio Municipal.

Allí, en el recinto del Concejo Deliberante, fueron velados desde la madrugada los restos del suboficial de 37 años, que prestaba servicio en la Policía Científica.

Lagos fue asesinado sin que pudiera llegar a defenderse por cuatro jóvenes (dos varones y dos mujeres) que intentaron asaltar la oficina de correo ubicada en **calle Rawson y Sarmiento**, frente a la terminal marplatense, donde el policía, uniformado, estaba redactando una carta documento.

Tras el hecho, fue detenida una chica de 17 años, que portaba dos pistolas calibre 22 y el arma reglamentaria de Lagos en su poder.

En la víspera, la policía demoró a otros tres menores, quienes podrían tener vinculación con el episodio donde resultó muerto el funcionario.

Al velatorio, en el que se vedó el acceso a la prensa, asistieron además de la novia y familiares del difunto, gran cantidad de colegas del policía asesinado, concejales y funcionarios municipales. Los restos de Lagos fueron inhumados en el cementerio privado Colinas de Paz de esta ciudad.

Guardias Cierran mal un Candado y se Fugan Presos

En un insólito episodio, 2 presos alojados en la comisaría de la localidad bonaerense de **San Antonio de Areco** lograron evadirse de la seccional luego que sus guardias cerraran mal el candado de la celda en la cual se hallaban alojados. Ahora, las autoridades tratan de establecer si alguno de los uniformados actuó como cómplice de los hampones en el suceso.

Calificados voceros explicaron que el hecho se produjo en la noche del jueves pasado, mientras los reclusos cenaban, oportunidad en la que 2 de los presos, identificados oficialmente como **Juan Benavídez**, de 25 años, y **Angel Ibarra**, de 19, pudieron abrir la puerta de su calabozo.

De inmediato los individuos llegaron a los fondos del inmueble y fugaron tras saltar una pared. Quedó establecido que los acusados lograron salir de la celda porque los custodios cerraron mal un candado. La situación fue advertida por los arrestados para concretar la huida del edificio.

Funcionarios del **Ministerio de Seguridad** de la provincia de **Buenos Aires** procuran averiguar si alguno de los policías que se encontraban de guardia al momento de acontecido el episodio. Los pesquisas están abocados a investigar a 3 suboficiales que tenían la tarea de vigilar a los sujetos. La seccional en la que se registró este caso depende de la **Unidad Departamental de Mercedes** y de la **Dirección General de Seguridad** de la policía provincial, con sede en **La Plata**.

Trascendió que **Benavídez** e **Ibarra** estaban detenidos imputados del delito de **"robo"**. Anoche, los investigadores desarrollaban numerosos procedimientos en la zona con el objetivo de ubicar a los prófugos. Las autoridades no habían determinado el paradero del dúo de ladrones al cierre de la presente edición.

En la causa tomó intervención el departamento judicial de **Mercedes**.

HALLAN HUESOS EN UNA BOLSA

Son Restos Oseos Humanos que Fueron Encontrados en una Calle de Los Pinos, en La Matanza; Sólo Falta el Cráneo

Huesos humanos fueron encontrados ayer dentro de una bolsa de residuos en un impresionante suceso que tuvo por escenario una calle de **la localidad de Los Pinos, en el partido de La Matanza.** A excepción del cráneo que no fue hallado, los restos compondrían una anatomía completa. En el lugar trabajaron arduamente peritos forenses y miembros de la Policía Científica a la búsqueda de pistas que permitan lograr su identificación y procedencia. Las osamentas ya fueron remitidas al Laboratorio Químico Procesal de la Plata para su análisis.

Los restos fueron descubiertos en una zanja donde habitualmente los vecinos arrojan basura, ubicada sobre la **calle América, entre Alicante y Facundo, de la citada zona del sudoeste del Gran Buenos Aires. Se encontraban dentro de una bolsa de polietileno que fue revisada por un chico, que presuntamente se dedicaba a tareas de cirujeo**. Grande fue la impresión del pequeño cuando su mano tocó los huesos apilados en interior. Horrorizado, dio aviso a la policía. Inmediatamente, efectivos de la comisaría 22ª de La Matanza, que tiene jurisdicción en esa zona, se dirigieron al lugar y constataron la existencia de los huesos.

A pesar de que aún no se conocieron los resultados definitivos de las investigaciones, se especuló con que pudiera tratarse de restos de más de una persona, según dejaron trascender las fuentes consultadas.

El comisario **Luis Iriarte,** segundo jefe de la seccional interviniente, señaló que los huesos hallados **"pertenecerían a una sola persona"**, aunque aclarando que todavía no está determinado. **Se habrían encontrado dentro de la bolsa todas las partes óseas de un cuerpo humano, menos la cabeza.**

"Todavía no pudo precisarse si fue víctima de un hecho de violencia" aclaró el comisario Iriarte, aunque la falta del cráneo sería un claro indicio de que se trataría de un crimen, posiblemente la obra de un descuartizador. Lo que llama poderosamente la atención de los investigadores es que solo quedaran huesos del cadáver. Es posible que hayan estado enterrados durante mucho tiempo y hayan sido exhumados por alguna razón, posiblemente para evitar que fueran descubiertos en determinado lugar que comprometiera al posible asesino. O que el cuerpo haya sido disuelto con cal viva, para dificultar en lo posible su identificación.

Junto a la zanja donde fue hallada la siniestra bolsa, corre una calle de tierra muy poco transitada, lo que la hace un sitio ideal para deshacerse de un cadáver. De un lado hay una casa quinta, y del otro un baldío.

"Los restos ya fueron enviados al Laboratorio Químico Pericial de la Plata, donde se determinará su sexo, estatura y peso, y luego se intentará averiguar su identidad", concluyó el comisario Iriarte. En la investigación del hecho también tomó intervención personal de la Unidad Funcional de Instrucción número 5 de La Matanza, a cargo del fiscal **Gustavo Banco**.

Pudo ser Trágico

El estado en que quedaron la camioneta y el automóvil tras el choque en la autopista Dellepiane. También participó un camión con acoplado.

Impresionante Colisión en Lugano Dejó Como Saldo un Herido Grave

Una persona sufrió heridas de consideración como consecuencia de un triple choque ocurrido en el barrio porteño de **Villa Lugano**. Mientras tanto, en **Vicente López**, la colisión de dos colectivos y una moto dejó un saldo de diez lesionados.

El primer accidente se registró poco antes de las 7 **en la autopista Dellepiane, a la altura de la calle Larrazábal,** e involucró a un coche particular, a una camioneta y a un camión con acoplado.

Como consecuencia del violento impacto, el conductor de uno de los vehículos —un Renault 21 color bordó— debió ser rescatado de entre los hierros retorcidos a los que había quedado reducido el auto y trasladado de urgencia al Hospital Santojanni, con serias lesiones.

Además del Renault 21 —intervinieron en el accidente un camión con acoplado y una pick up Ford F-100.

Por otra parte, diez personas resultaron con heridas como consecuencia de un accidente protagonizado por dos colectivos y un motociclista en el partido bonaerense de **Vicente López**.

Los heridos por el accidente ocurrido a las 14.30 en la avenida Maipú al 1400, no sufrieron lesiones de gravedad.

Al accidente involucró a un colectivo de la línea 152 y otro de la empresa 60, además de un joven que conducía una moto marca Suzuki.

El accidente se registró cuando el motociclista quiso superar al colectivo de la línea 152 por la derecha en lugar de por la izquierda, cuando el ómnibus abandonaba una parada. Así fue que el colectivo de la línea 60 que estaba en la mismo carril embistió a los dos vehículos de atrás. Como consecuencia del choque, el motociclista y nueve pasajeros de los colectivos debieron ser trasladados al hospital de Vicente López.

CUSTODIO DEL PRESIDENTE, LESIONADO EN UN CHOQUE

Un efectivo de la Policía que integra la custodia del presidente **Fernando de la Rúa** sufrió ayer lesiones de poca consideración al chocar la motocicleta en la que se desplazaba contra un automóvil, en el barrio porteño de **Villa Devoto**, según informaron fuentes policiales.

El accidente de tránsito se produjo minutos después de las 10.30, en la **avenida General Paz, a la altura de la avenida San Martín**, lugar por el que De la Rúa debía pasar poco después para dirigirse al aeropuerto Internacional de Ezeiza, donde finalmente concurrió para participar de la inauguración de nuevas dependencias de la estación aérea.

Por causas que se tratan de establecer, el motoclista, que pertenece al **"servicio adelantado"** de la custodia, chocó contra un automóvil que se movilizaba en la misma dirección, sobre la mano que va hacia el sur.

Como consecuencia del impacto, el policía, cuya identidad no trascendió, sufrió heridas leves, por lo que fue trasladado al Hospital Churruca. Pese al accidente, el Presidente no tuvo inconvenientes para llegar al aeropuerto de Ezeiza, para cumplir con los compromisos de su agenda.

Ramallo: Nuevo Detenido

Un sujeto fue detenido en la ciudad de **Rosario** por su presunta vinculación con el robo y toma de rehenes en el **Banco Nación de Villa Ramallo**, ocurrido el 17 de setiembre pasado y que terminó con las muertes del tesorero y el gerente de la entidad crediticia, informó una fuente de la investigación.

El hombre, cuya identidad no se difundió, fue capturado merced a un exhorto librado por el juez que entiende en la causa, **Carlos Villafuerte Ruzo**, por una comisión investigadora de la Prefectura Naval integrada especialmente para el caso. Además, la fuente anunció que la Cámara Federal de Rosario confirmó en las últimas horas la prisión preventiva que Villafuerte Ruzo había dictado el 30 de diciembre último al policía **Aldo Cabral y a Silvia Vega**, una conductora de remís que habría llevado a los delincuentes al banco, como integrante de la banda. Por la misma causa se encuentran detenidos también **Mónica Saldaña**, hermana del delincuente que al día siguiente de la masacre se suicidó mientras estaba detenido, **Norberto Céspedes y Carlos Martínez**.

Céspedes prestó su vivienda para la realización de los simulacros del robo, y Martínez es uno de los tres asaltantes que irrumpieron en la entidad y mantuvieron a los rehenes. El portavoz dijo que no había que descartar nuevas detenciones, y que existe la posibilidad de que fueran a realizarse más operativos en distintas ciudades del país.

La detención del nuevo sospechoso se produjo cuando el hombre se encontraba en su casa de Rosario, donde los investigadores realizaron un allanamiento y descubrieron algunas dosis de cocaína.

El detenido fue trasladado a **San Nicolás**, para que Villafuerte Ruzo le tome declaración indagatoria.

El magistrado considera que, al igual que los anteriores, el detenido está vinculado con el grupo que brindó **"apoyo externo"** a los tres delincuentes que perpetraron el asalto y la toma de rehenes.

El hecho -de gran trascendencia a nivel nacional-, terminó en una masacre cuando, después de 20 horas, los delincuentes salieron en un auto del banco llevando a tres escudos humanos y fueron acribillados a balazos por los grupos tácticos policiales.

El gerente **Carlos Chaves**, el contador **Carlos Santillán** y el ladrón **Javier Hernández** murieron, mientras que la esposa de Chaves y el delincuente Carlos Martínez sobrevivieron.

MEDICOS ARRESTADOS POR PRACTICAS ABORTIVAS

Tres médicos, entre ellos una obstetra, fueron detenidos en La Plata tras allanarse un departamento del centro de la capital bonaerense, donde se sospecha se practicaban abortos clandestinos.

El procedimiento, ordenado por el fiscal de La Plata **Ignacio Lasarte,** se concretó en un departamento del segundo piso de un edificio ubicado en las calles 51 entre 9 y 10, donde se presume funcionaba una clínica donde se practicaban abortos, informó la policía local.

Según la investigación que inició la fiscalía hace tres meses en el lugar se realizaban operaciones ilegales con una tarifa que rondaba los 1.000 pesos.

En las últimas horas del jueves, una comisión policial se presentó en el departamento en momentos en que los detenidos estaban por intervenir a una muchacha de 20 años, cuya identidad se mantuvo reserva.

Un médico ginecólogo, una obstetra y un anestesista, quienes se desempeñarían además en hospitales y clínicas platenses, fueron detenidos por la policía. Los efectivos buscan a otro profesional, también vinculado con el ilícito.

MILLONARIO ROBO EN AEROPUERTO

ASUNCION (EFE).– Un **grupo comando** perpetró ayer un robo de características cinematográficas al ingresar a la pista del aeropuerto internacional de Asunción para **robar alrededor de 16 millones de dólares** que debían ser embarcados en un vuelo comercial.

Fuentes de la **Dirección Nacional de Aeronáutica Civil** (DINAC) informaron de que los asaltantes sorprendieron a los custodios de un vehículo blindado cuando se disponían a embarcar las sacas de dinero para el vuelo 701 de la compañía brasileña TAM-Mercosur, que previa escala en Buenos Aires tenía como destino final Nueva York.

El asalto se produjo en la plataforma de maniobras, mientras la aeronave, que partió sin inconvenientes y a la hora prevista hacia Buenos Aires, se aprestaba a la maniobra de despegue desde una de las mangas de la terminal aérea.

El mayor **Miguel Bordón**, encargado de seguridad de la Dinac, explicó que el atraco fue perpetrado sin que se disparase un solo tiro y en un área donde el personal de vigilancia aeroportuario no porta armas de fuego.

Comentó que una furgoneta, con un número no determinado de personas que vestían **uniformes de camuflaje**, ingresó raudamente desde uno de los hangares aledaños a la pista principal y llegó al sector donde estaba estacionado el vehículo blindado de la empresa Prosegur.

El gerente general de TAM, **Javier Hicketier**, informó que el asalto se produjo luego de que los guardias de Prosegur fueran alcanzados por el grupo "**cuando ya estaban con las bolsas en sus manos, en la misma rampa, a metros del avión**".

No se confirmó la cantidad exacta de lo robado -trascendió extraoficialmente que rondaría los 16 millones de dólares- ni la compañía a la que pertenecían los fondos, pero quedó claro que los asaltantes conocían perfectamente el movimiento del personal de pista y de la transportadora de caudales.

Por otra parte, la policía paraguaya encontró armas de grueso calibre y cargadores entre los restos de la avioneta que cayó el jueves en el nordeste del país y provocó la muerte de sus dos ocupantes, Roberto **Joaquín Junior**, de 48 años, y **José do Nascimento**, de 27, ambos brasileños, quienes se presume serían contrabandistas de armas o narcotraficantes.

Pinochet: Fallo se Revelará en Días

LA CORTE YA DECIDIO, PERO INFORMARA LA SEMANA PROXIMA

SANTIAGO, Chile (AFP).– La Corte Suprema de Justicia chilena **ya decidió** sobre la mantención o cancelación de la inmunidad del ex dictador **Augusto Pinochet** en querellas por las violaciones a los derechos humanos durante su régimen, pero **mantendrá en reserva la sentencia hasta la semana próxima**, informó ayer su presidente, **Hernán Alvarez**.

"**Hay una resolución, pero no la puedo dar a conocer aún**", dijo escuetamente a la prensa Alvarez, quien junto con los otros 19 miembros de la Corte sesionaron ayer por tres horas y media durante la mañana y parte de la tarde, en un segundo debate sobre el tema, después de iniciar su análisis a puertas cerradas el 1º de agosto.

El desafuero de Pinochet -de 84 años de edad, ex jefe del Ejército y actual senador- fue aprobado por 13 votos contra 9 por la Corte de Apelaciones de Santiago hace dos meses y ahora debe ser fallado por la Suprema en último trámite.

El ex presidente de facto (1973-90) es sospechoso de responsabilidades de mando en el fusilamiento y la desaparición de 74 presos políticos en cinco ciudades un mes después de haber tomado el poder.

El caso, llamado de la "**Caravana de la Muerte**", motivó siete de las 157 querellas criminales presentadas contra Pinochet desde 1998 a la fecha por los abusos en su gestión, que dejaron unos 3.000 homicidios confirmados.

"**Estamos trabajando en la redacción del fallo**", manifestó por su parte ayer en rueda de prensa el integrante de la corte **Marcos Libedinsky**, tras la prolongada reunión plenaria de la jornada. Libedinsky y su par **José Benquis** precisaron que la sentencia será publicada el martes, pero igualmente rehusaron anticipar el contenido del veredicto.

Libedinsky rechazó críticas a la dilación de la sentencia, advirtiendo que un asunto "**tan delicado**" no puede ser despachado con premura.

Dos abogados de la acusación a Pinochet, los juristas **Juan Bustos** y **Eduardo Contreras**, habían representado su inquietud hoy, después que el secretario del tribunal, **Carlos Meneses**, les anticipara que la sentencia sería difundida la semana siguiente.

"**Le dijimos que esta es una dilación insatisfactoria, que no ayuda a la transparencia del proceso y defrauda a la opinión pública**", declaró Contreras.

Trascendidos en los últimos días dijeron que el levantamiento de la inmunidad que hasta ahora protege al ex dictador fue apoyado por una holgada mayoría.

Si la Corte Suprema decide el desafuero, el militar y actual senador podrá ser encausado formalmente por el juez investigador de los delitos de la caravana, **Juan Guzmán**, quien también lleva las restantes demandas y que podrá optar por ordenar su arresto, además de interrogarlo personalmente.

El diario "**La Tercera**", citando una fuente confiable, dijo ayer que la sentencia en favor del desafuero fue aprobada por 14 votos contra seis el martes pasado, en la primera cita reservada de los magistrados.

PIRATA CENTENARIA

LONDRES (AP).– Ante aproximadamente **40.000 personas**, la reina madre **Isabel** celebró en las calles de esta capital su centésimo cumpleaños, hecho que era aguardado con mucha expectativa, demostrando así que ella es la figura más popular de la realeza británica. La reina madre, de pequeña estatura, vestida de azul y sentada junto a su nieto, el príncipe **Carlos** (foto), saludó desde un carruaje abierto decorado con cientos de flores azules y amarillas, y tirado por cuatro caballos blancos en su ruta al Palacio de Buckingham.

La reina madre recorrió, escoltada por guardias de la caballería, una ruta que ha transitado en innumerables ocasiones en más de 77 años, siempre cumpliendo con sus obligaciones reales, tanto en la guerra como en la paz, como reina consorte del rey **Jorge VI** y como madre de la reina **Isabel II**.

Cuando el carruaje atravesó las puertas del Palacio de Buckingham, la reina madre fue saludada con una salva de 41 cañonazos desde el cercano Green Park. Ya en el balcón del palacio, escuchó con emoción el "happy birthday" que le cantó la familia real en pleno, incluyendo a sus seis nietos y nueve bisnietos. Su facilidad para relacionarse con la gente es uno de los secretos de su atractiva personalidad.

Se ganó el afecto de su pueblo durante la segunda guerra mundial, cuando junto con su esposo viajó por el país levantando la moral y solidarizándose con las experiencias de sus súbditos.

El primer ministro británico, **Tony Blair**, habló de su "**extraordinario sentido del deber y sentido de obligación para con los demás**". Agregó que "**festejamos el cumpleaños de una persona muy especial en términos de la realeza y honramos a alguien que ha sido un ejemplo para todos nosotros de servicio**".

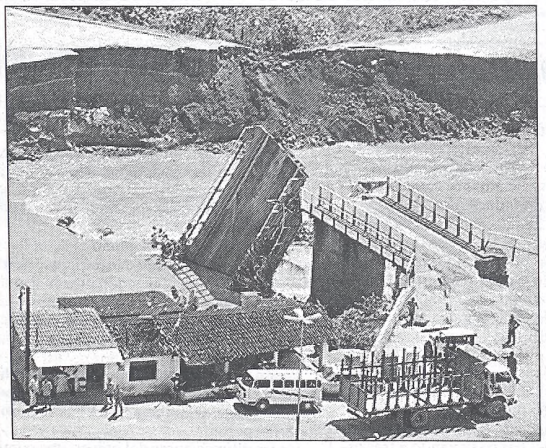

DESASTRE TOTAL EN BRASIL

PALMARES, Brasil (Reuters).– Las constantes y torrenciales lluvias que ya se cobraron la vida de **al menos 57 personas** en el nordeste de Brasil provocaron además cuantiosos daños materiales, como por ejemplo el **derrumbe del puente** de esta ciudad (foto), lo que obligó a evacuar a más de 150.000 personas. Este es el mayor desastre natural de la zona en 25 años.

Bush Jr. Anticipó una Dura Elección

FILADELFIA (AFP).- El flamante candidato republicano a presidente **George W. Bush** lanzó su campaña oficial ayer en esta ciudad bien posicionado en los sondeos, pero advirtió una "**dura competencia hasta el final**" contra el actual vicepresidente, el demócrata **Al Gore**.

Bush, hijo del ex presidente **George Bush**, finalizó su agenda en Philadelphia con un desayuno con oración junto a líderes religiosos al que calificó de "**fantástica experiencia**", luego de aceptar el jueves por la noche la candidatura de su partido.

Bush y su candidato a vicepresidente, el ex secretario de defensa **Richard Cheney**, partieron luego para una gira relámpago de tres días en tren a través de los disputados estados de Ohio, Michigan e Illinois, considerados clave para ganar la elección. La fórmula irá luego hacia el oeste, a los estados de California, Oregon y Washington.

Bush afirma tener confianza en que su "**conservadurismo solidario**" le permitirá vencer a Gore, que deberá aceptar su designación como candidato y elegir su compañero de fórmula en la Convención Demócrata, entre el 14 y el 16 de agosto en Los Angeles.

Empeoran Incendios

HELENA, EE.UU. (AP).– Decenas de incendios silvestres hicieron ceder terreno a los bomberos y crearon el peligro de la inhalación del humo para los residentes de los alrededores, en lo que una funcionaria federal calificó como **la peor temporada de incendios de los últimos 50 años**. En el aeropuerto de Missoula fueron restringidos los vuelos al empeorar la situación en el valle Bitterroot. En Nevada se estrelló un helicóptero bombero y causó un muerto y tres heridos.

Le Dieron el Gusto

MIAMI (EFE).– El juez **Thomas Remington** desestimó ayer una petición para una audiencia, solicitada por el estado de Florida, para el asesino convicto **Dan Patrick Hauser**, quien sin embargo ha formulado su deseo de **no presentar apelaciones** en el último momento y morir en la fecha prevista, para que su familia no siga sufriendo. Remington dictaminó que Hauser, de 30 años, puede esperar su ejecución, fijada para el 20 de agosto, en la cárcel estatal de Starke.

Contra el Torturador

MONTEVIDEO (DPA).– El Sindicato Unico de la Administración Nacional de Puertos de Uruguay rechazó la solicitud al Senado del presidente **Jorge Batlle** para que el coronel (R) **Angel Neira**, acusado de haber torturado a 12 funcionarios de ese organismo, integre la Suprema Corte de Justicia. "**Es indigno que un torturador integre uno de los importantes poderes del Estado, en el cual se debe administrar justicia**", afirmó el gremio en un comunicado.

LA MADRE ADMINISTRARA BIENES DE RODRIGO

Pierri Confirmó el Inicio de la Sucesión por la Herencia del Cantante y Dijo que Maradona Quiere Declarar "sí o sí"

En diálogo telefónico con *Crónica*, el doctor **Miguel Angel Pierri**, que representa los intereses de **Beatriz Olave**, madre de **Rodrigo**, confirmó que la Justicia dispuso **la apertura de los trámites de sucesión** por la herencia del cantante. Excusándose por no informar sobre el juez que dictó tal medida **"porque decidimos mantener esto es absoluta reserva por razones obvias"**, el letrado manifestó respecto a la **inhibición** que pesa sobre los bienes del cuartetero, por una orden judicial, que **"nosotros desconocemos tal medida, no fuimos notificado y hemos obrado en consecuencia"**.

Además y en otro orden el abogado afirmó que **"hace minutos hablé con Guillermo Cóppola, que está en Cuba con Diego Maradona, para informarle que yo mismo voy a viajar hacia allí en los próximos días para encontrarme con Diego y arreglar los detalles que faltan para su llegada, porque él quiere venir sí o sí a declarar"**.

Tal como informamos en la edición de ayer, Maradona prestará testimonio en la causa debido a las declaraciones que Rodrigo le manifestó en Cuba referidas a "las amenazas de muerte que había recibido por parte de la mafia de las bailantas".

"Diego podría estar declarando aquí en no más de 20 días" -aseguró Pierri- que además y consultado respecto a si este testimonio reforzaría la hipótesis de un atentado, cautamente respondió **"yo diría que el juez no descartó ninguna hipótesis de trabajo"**.

Por otra parte Pierri aseguró además que **"Beatriz Olave, madre del fallecido cuartetero, será la administradora de los bienes del acervo hereditario"**, y además anunció que la semana próxima denunciará por **"administración fraudulenta y apropiación indebida de bienes al ex representante de El Potro, José Luis Gozalo"**, dando, como se desprende de esta iniciativa, por terminadas todo tipo de negociaciones con el controvertido manager.

El abogado informó además que **"el lunes pasado estuve reunido con el doctor Cúneo Libarona a pedido de él, y allí acordamos que lo mejor era preservar los bienes de Rodrigo para bien de Ramiro y de Beatriz"**.

Como se recordará, Libarona, que representa a Patricia Pacheco, pareja del "Potro" y madre de Ramiro, había solicitado **la inhibición de los bienes del cantante** hasta tanto se determine fehacientemente, y a través de un examen de **ADN** la filiación del pequeño. Pero según aseguró a este medio Pierri **"no fuimos informados sobre este bloqueo cautelar y por tanto Beatriz es, hasta el momento, la heredera 'técnica' de todos los bienes de Rodrigo"**.

La cuestión de la herencia del cuartetero generó una fuerte polémica entre los allegados y familiares de Rodrigo, ya que a pesar de que se desconoce en detalle la suma total de los bienes del malogrado cantante, estos, se presume alcanzarían una cifra por demás importante.

Por otra parte, Pierri aseguró que recibió **"un poder especial por parte de Olave, para querellar a algunos de los ex administradores de los bienes"**. El letrado destacó que Olave iniciará **"la querella criminal en el doble carácter de madre de Rodrigo, heredera técnica del mismo, y administradora de la sucesión"**.

Filme Cubano con Preferencias del Público

GRAMADO, Brasil, 4.- El director cubano **Pastor Vega** y su esposa y actriz preferida, **Daisy Granados**, firme candidata a obtener el premio en su rubro en el **28º Festival de Cine** que se celebra en esta ciudad por su labor en **"Las profecías de Amanda"**, confesaron su deseo de ganar alguno de los premios del certamen y dijeron estar conformes con la ovación que el público brindó a su filme.

"Me gustaría ganar algún premio para la película, pero si no es así tampoco vamos a llorar porque ya hemos recibido un premio muy grande que fue la gran aceptación de la película por parte del público", dijo Granados, una de las más famosas actrices de Cuba, donde ya cumplió una extensa trayectoria.

Por su interpretación en "Las profecías...", Granados ya logró el premio respectivo en el último **Festival de Cine de Cartagena de Indias** en Colombia.

La actriz, que llegó a esta ciudad con su esposo y sus hijos, también dedicados al cine, afirmó que **"me sentí muy emocionada y contenta por la gran aceptación del público gramadense"**, que la aplaudió incluso durante la proyección, algo que -destacó la prensa brasileña- no había ocurrido nunca en casi tres décadas de festival.

Por su lado, Pastor Vega, tan dichoso como su esposa, ironizó: **"Si fuera demagogo me encantaría ganar el premio del público, si fuera comerciante me gustaría el premio de la taquilla, si fuera snob el de los críticos y si fuera megalómano el Oscar, pero como estoy por encima de todo eso, querría ganarlos todos"**.

"Las profecías de Amanda", donde la estrella cubana **Laura Ramos** -una joven de **22** años tan bella como sencilla- encarna al personaje central en su juventud, se basa en la historia real de una mujer que posee el don de la clarividencia, por lo que puede predecir el futuro de las personas, algo que le trae tantas alegrías como trastornos en su vida personal. Siete años atrás, cuando se la presentaron, Vega quedó maravillado por la elegancia y la belleza de Ramos, quien en 1999 actuó en **"Operación Fangio"**, del argentino **Alberto Lecchi**.

"Me emocionó tanto la reacción del público brasileño porque yo hago mi trabajo sin esperar nada, simplemente por una satisfacción y una necesidad espiritual de expresarme a través del cuerpo, la voz y los sentimientos", manifestó la actriz.

TRIBUTO AL ESCRITOR LEOPOLDO MARECHAL

El programa cultural en barrios del gobierno porteño, el Centro de Gestión y Participación Nº 11, el Centro Cultural Ricardo Rojas (UBA), la Fundación Leopoldo Marechal y "Páginas de Barrio" llevaron a cabo ayer un homenaje al poeta y escritor, **Leopoldo Marechal**, con motivo de cumplirse **cien años de su nacimiento**. El acto se llevó a cabo en el Café Newton, ubicado en avenida Scalabrini Ortiz 550, barrio de Villa Crespo. Se contó con la actuación del grupo **"La vuelta"**, quién interpretó temas clásicos de la música ciudadana. De esta manera, se rindió tributo a uno de los máximos exponentes de la literatura argentina, que ha plasmado títulos importantísimos como "Adán Buenos Ayres" y "El banquete de Severo Arcángelo", en prosa y también numerosas obras en materia poética. En el ámbito teatral realizó una inolvidable adaptación de "Antígona Vélez", por expreso pedido de Eva Perón. Marechal es una de las plumas fundamentales de la cultura Latinoamericana.

"No Quise Hacer una Fiesta"

Al finalizar la misa Alicia Barrios dijo que le ofrecieron hacer una comida, pero no son tiempos de festejo.

CELEBRACION ESPIRITUAL DE ALICIA BARRIOS

Una particular forma de celebración eligió la periodista **Alicia Barrios**, para festejar las **50 emisiones** de su programa radial **"Al margen"**, que se emite por **Radio 10**. Invitó a sus oyentes a una **misa** que se realizó en la **Iglesia San Ignacio de Loyola** y luego les obsequió **rosarios**.

"Me ofrecieron hacer una comida o una reunión para festejar", señaló Barrios, quien destacó: "Ante todo lo que estamos pasando no quise hacer una fiesta. Vivimos tiempos de tragedia, murió Favaloro, no son tiempos de festejo".

Al enfatizar que su intención era estar junto a sus oyentes, la periodista, a través de su programa que se emite los sábados y domingos a las 23, los invitó a la Iglesia San Ignacio de Loyola, en donde el sacerdote Francisco Delamer ofició una misa. Tras el encuentro religioso la periodista les obsequió rosarios a sus oyentes.

Inolvidables Divas del Mundo del Cine

MIAMI (Reuters).- **Hoy se conmemora la fecha en que fallecieron dos íconos del Siglo XX: Marilyn Monroe y Carmen Miranda**.

Monroe se suicidó el 5 de agosto de 1962, a los 35 años, en Los Angeles, en circunstancias no del todo esclarecidas, mientras Miranda, quien ejemplificó en Hollywood a la mujer latina con un sombrero de frutas en la cabeza y siempre sonriente, falleció de un ataque cardíaco en la misma fecha de 1955, a los 46.

Nacida el 1º de junio de 1926 en Los Angeles como Norma Jean Mortenson, Marilyn se crió en diversos orfanatos porque su madre, Gladys Pearl Baler, que la tuvo fuera del matrimonio, había sido internada en un manicomio. Fue violada a los cinco años, a los 16 dejó la escuela y se casó con Jim Dougherty, de 21.

Marilyn también contrajo matrimonio con el ídolo del béisbol Joe Dimaggio y con el dramaturgo Arthur Miller, terminando divorciada en ambos casos.

Marilyn dejó películas como **"La comezón del séptimo año"** (1954), **"Parada de ómnibus"** (1955), **"El príncipe y la corista"** (1956), **"Una Eva y dos Adanes"** (1959) y **"Los inadaptados"** (1961).

Por su parte, Miranda volvió a resurgir en la prensa en los últimos años por una demanda que presentó el comediante Milton Berle contra una revista para homosexuales que usó sin su permiso una foto de sus años en la televisión, en la que se disfrazó como la estrella, con frutas en la cabeza y todo.

Miranda nació en Marco de Canavezes, en el distrito portugués de Porto, como Maria do Carmo Miranda da Cunha y sus padres la llevaron a vivir a Río de Janeiro, Brasil, cuando tenía apenas un año y medio de edad.

CANTO DE PAZ DEL TENOR JOSE CURA

BEIRUT, Líbano, 4 (Télam-SNI).- El tenor argentino **José Cura** afirmó a su llegada al aeropuerto de Beirut, que **se siente orgulloso de poder cantar a la paz en el país en que nacieron sus antepasados**.

Cura actuará hoy y mañana sábado por vez primera en el Líbano en el festival anual de Baalbeck que este año, tras varias décadas de conflicto, no se verá interrumpido por el sonido de las balas.

"Cantar en el Líbano después de todos los años de guerra significa muchas cosas como la esperanza, el amor, la comunicación, el alivio y que nada se detiene, que todo continúa como una obra de arte eterna", dijo el cantante argentino.

El tenor, que se siente orgulloso de sus orígenes, interpretará **"Tosca"**, de Giacomo Puccini.

Formaciones Musicales con Nuevos Directores

Los músicos **Atilio Stampone, Néstor Marconi** (ambos para comandar la **Orquesta Nacional de Música Argentina Juan de Dios Filiberto**) y **Carlos López Puccio** (para dirigir el Coro Polifónico Nacional) serán puestos en funciones por el secretario de Cultura y Comunicación de la Nación, **Darío Lopérfido**, el próximo miércoles a las 19.30.

La ceremonia, que se desarrollará en la sede del Centro Nacional de Música (**México 564**, Capital Federal), servirá para que estas dos formaciones musicales que dependen del Estado tengan nuevos responsables. Tanto Stampone como Marconi, quienes conducirán la Orquesta Nacional de Música Argentina Juan de Dios Filiberto, acreditan una larga y notable trayectoria como compositores, instrumentistas y creadores en el campo de la música ciudadana.

A cargo del **Coro Polifónico Nacional**, en tanto, estará Carlos López Puccio (masivamente conocido por ser integrante del grupo humorístico–musical Les Luthiers), un artista que ostenta un destacado recorrido dentro de la música denominada "culta" que se realiza en la Argentina. El acto oficial del miércoles 9 de agosto también servirá para inaugurar dos nuevas salas de ensayo del Centro Nacional de Música, que llevarán los nombres **Maestro Carlos Guastavino** y **Maestro Alberto Ginastera**.

Al acto serán invitados funcionarios del área, personalidades de la cultura y parientes y amigos de quienes asumirán la semana próxima en el Centro Nacional de Música.

BARDOT SE PREOCUPA POR LOS OSOS

PARIS, 4 (ANSA).- Ferviente defensora de los derechos de los animales, la actriz francesa **Brigitte Bardot** pidió a las autoridades chinas la liberación de **siete mil osos tibetanos**, capturados y recluidos en granjas, donde se les extrae la bilis, que luego es utilizada como base de fármacos tradicionales.

En una carta enviada a la embajada china en París, Brigitte mostró su "satisfacción" por la decisión del gobierno chino de **liberar a 500** de esos animales, **"sobrevivientes de las granjas"**, en un parque natural cercano a la ciudad de Ziyang. Sin embargo, la actriz recuerda que **"aún quedan más de siete mil osos confinados para su explotación"**.

"Hoy, la bilis de oso puede ser sustituida por productos sintéticos", por lo cual **"la tortura de esos animales no tiene razón de ser"**, sostiene Bardot, que pide a las autoridades chinas que **"liberen a todos los osos encerrados todavía en esas granjas de la muerte"**.

México Espera a Gloria Trevi

BREVES

TEATRO

LOS CUBANOS
Y SU HISTORIA

Hoy a las **21.30** se presenta en la **Casa de la Cultura Leopoldo Marechal** (Belgrano 75 de Ramos Mejía), la pieza teatral **"Guantanamera S.A."**, dirigida por Ernesto Daranas Serrano. La obra, interpretada por los actores cubanos **Antonio Arroyo** y **Luis Mesa** y por la argentina **Paula Koföed**, revela los conflictos no resueltos de quienes nacieron con la Revolución Cubana.

CHICOS

UNA AVENTURA
EN LA LUNA

Todos los sábados a las **17** se presenta en el **Teatro "El Vitral"** (Rodríguez Peña 344) el espectáculo para niños de 2 a 13 años, **"Un viaje en busca de la luna"** a cargo de la agrupación artística **"Rocamadour"**. Con guión y dirección de Jonathan Gutkowski y música original de Javier López Del Carril, la obra cuenta la historia de un grupo de niños que decide salvar la luna de quienes la contaminan.

FUENTES JUDICIALES SEÑALARON QUE PODRIA SER EXTRADITADA EN OCTUBRE

BRASILIA, 4 (Reuters).- **La cantante mexicana Gloria Trevi podría permanecer detenida en Brasil hasta octubre en espera de una decisión de la Justicia sobre su extradición a México**, dijeron el viernes fuentes judiciales.

Una portavoz del Supremo Tribunal Federal (STF) explicó que el proceso de extradición entró en una fase de cierre después de que el procurador general de la república dio su opinión favorable a la extradición de la artista, acusada en su país de secuestro y corrupción de menores.

Sin embargo, los procedimientos que restan antes de que el máximo tribunal de Brasil emita su decisión se llevarían "como máximo hasta fines de octubre", dijo la fuente judicial.

Fuentes mexicanas habían expresado en los últimos días la expectativa de que la intérprete de "Pelo suelto" podría ser enviada de vuelta a México la próxima semana.

Trevi fue detenida en enero en Río de Janeiro, donde compartía un apartamento en la playa de Copacabana con su agente Sergio Andrade y la corista María Raquenel Portillo, conocida como María Boquitas, quienes también están detenidos.

La estrafalaria cantante y Portillo enfrentan cargos por corrupción de menores y secuestro, mientras que Andrade está acusado, además, de violación a raíz de la denuncia planteada por la familia de la menor Karina Yapor, del estado mexicano de Chihuahua.

La joven habría sido raptada por el trío bajo el pretexto de que lanzarían su carrera artística, pero ella y otras menores que se incorporaron al grupo habrían realizado favores sexuales para Andrade, de acuerdo con los cargos planteados ante la Justicia mexicana.

Según el pedido de extradición mexicano, Yapor "fue corrompida de tal manera que adquirió prácticas que no son normales y que le hicieron perder su instinto normal sobre la sexualidad, adquiriendo una concepción anormal y perversa de ese instinto".

El caso de los mexicanos, que llevaban más de un año en fuga al momento de su captura, entró en una fase resolutiva, luego de entregada la opinión favorable a la extradición del procurador general. Pero fuentes del STF aclararon que los trámites pendientes antes de una decisión final podría ocupar los próximos dos meses.

"El magistrado a cargo del caso, Neri de Silveira, va a evaluar la opinión del procurador, y con eso va a redactar su voto en el caso", explicó la fuente judicial. Una vez que el magistrado tenga su opinión formada, deberá pedir fecha para el juicio en el plenario del máximo tribunal.

ACTORES CON MUCHOS AÑOS DE EXPERIENCIA

WASHINGTON, 4 (ANSA).- **La película estadounidense "Space Cowboys", que abrirá el Festival de Venecia el 30 de agosto próximo, fue celebrada por la crítica debido a la participación de veteranos actores de Hollywood.**

Clint Eastwood, **Tommy Lee Jones** (el único "joven" de la patrulla), **James Garner** y **Donald Sutherland** reúnen 150 años de experiencia cinematográfica.

Algunos ya los han denominado los "viejos espaciales" mientras que Los Angeles Times destacó la experiencia de Eastwood, que dirigió el filme, y el juego irónico en torno a la "madurez" de los protagonistas.

La película comienza con una secuencia en blanco y negro de 1958, donde los cuatro pilotos, jóvenes, están al mando del "Dedalus Team", una de las mejores naves de la NASA, cuyo propósito es llegar primeros a la Luna.

Pero algunos directivos del organismo espacial no ven con agrado el equipo de Frank Corvin (Eastwood) y los descartan por completo, quedando sus integrantes sin sueño y sin trabajo. Luego el filme regresa a los colores del presente.

GUIA DE CINES Y TEATROS ★ GUIA DE CINES Y TEATROS ★ GUIA DE CINES Y TEATROS ★

CINES

ZONA CENTRICA

AMERICA. Av. Callao 1057. Tel.: 4811-3818. A las 12.50, 15.45, 18.50 y 22 hs.: **El patriota**. P/13. Sáb. trasn.

ATLAS LAVALLE. Lavalle 869. Tel.: 4322-1936. A las 13.10, 14.55, 16.55, 18.55, 20.55 y 22.55 hs.: **Dinosaurio**. (En castellano). S/R.

ATLAS SANTA FE. Santa Fé 2015. Tel.: 4823-7878.
• **Sala 1**. A las 12.30, 15.10, 17.25, 19.55 y 22.30 hs.: **Una tormenta perfecta**. P/13. Sáb. trasn.
• **Sala 2**. A las 12.45, 15.10, 17.40, 20.10 y 22.40 hs.: **El verano de Kikujiro**. P/13. Sáb. trasn.

CINEMARK. Alicia Moreau de Justo 1960 (Puerto Madero). Tel.: 4315-3008.
• **Titán A.E.**: 13.20, 18.30 y 20.45 hs. (En castellano). S/R.
• **Cenizas de Angela**: 12.45, 15.50, 18.55 y 22 hs. P/16. Viernes y sáb. trasn.
• **Apariencias**: 15.55 y 23.05 hs. S/R. Viernes y sáb. trasn.
• **Solas**: 13.05, 15.30, 17.55, 20.20 y 22.45 hs. P/13. Viernes y sáb. trasn.
• **Dinosaurio**: 12, 14, 16.10 y 18.20 hs. (En castellano). S/R.
• **Divinas tentaciones**: 13.30, 16.30, 19.20 y 22.15 hs. P/13. Viernes y sáb. trasn.

COMPLEJO DEL CINE ARGENTINO "TITA MERELLO". Suipacha 442. Tel.: 4322-1195. Pl.: $ 7 (martes y mierc.: $ 3.50).
• **Sala "Mirtha Legrand"**. A las 13.55, 15.55, 17.55, 20.05 y 22.05 hs.:
TESORO MIO
Dir.: Sergio Bellotti. P/13.
• **Sala "Amelia Bence"**. A las 13.45 y 15.35 hs.:
PAPA ES UN IDOLO
Dir.: Juan José Jusid, con Guillermo Francella. S/R.; 17.25, 19.35 y 21.45 hs.:
UNA NOCHE CON SABRINA LOVE
Dir.: Alejandro Agresti, con Cecilia Roth. P/13.
• **Sala "Diego Garcés"**. A las 13.35, 15.40, 17.45, 19.50 y 21.55 hs.:
APARIENCIAS
Dir.: Alberto Lecchi, con Andrea del Boca y Adrián Suar. S/R.

COSMOS. Av. Corrientes 2046. Tel.: 4953-5405.
• **Sala 1**. A las 13.30, 17.10 y 19.40 hs.:**TU RIDI** (Tu ries). Dir.: Pablo-Vittorio Taviani. P/13; 19 y 21 hs.: **SOY LINDA?** (Alemania-1998). Dir.: Dorys Dorrie. P/16; 15.10 y 23 hs.: **TODO COMIENZA HOY** (Francia-1999). Dir.: Bertrand Tavernier. P/13.
• **Sala 2**. A las 14.10, 16, 17.50, 21.30 y 23.10 hs.: **BUENA VISTA SOCIAL CLUB**. Dir.: Win Wenders. S/R. Pl.: $ 5.

GALERIAS PACIFICO. Florida 753. Tel.: 4319-5357. Pl.: $ 7 (miércoles todo el día y lunes a sábado hasta las 16 hs.:$3,50)
• **Sala 1**. A las 13, 17, 18.50 y 22.50 hs.:
EL CASAMIENTO
Dir.: D. O'Donnell. P/13; 14.50, 20.40 y sáb. trasn. 1 h.:
M:I-2
Dir.: John Wood, con Tom Cruise. S/R.
• **Sala 2**. A las 13.30, 15.40, 17.50, 20.10 y 22.20 hs.:
TE CON MUSSOLINI
Dir.: Franco Zeffirelli, con Cher y Judy Dench. S/R. Sáb. trasn. 1.10 hs.
• **Sala 3**. A las 13.30, 15.20, 17.10, 19, 20.50 y 22.40 hs.:
DULCE & MELANCOLICO
Dir.: Woody Allen, con Sean Penn. S/R. Sáb. trasn. 1.10 hs.
• **Sala 4**. A las 13 y 16.20 hs.:
PAPA ES UN IDOLO
Dir.: Juan José Jusid, con Guillermo Francella. S/R.; 14.40, 18, 19.40, 21.20, 23 y sáb. trasn. 1 h.:
CAUTIVOS DEL AMOR
Dir.: Bernardo Berlolucci. P/13.

LORANGE. Av. Corrientes 1374. Tel.: 4373-2411. A las 13.50, 16.30, 19.20 y 22.10 hs.:
EL TIEMPO RECOBRADO
Dir.: Raoul Ruiz, con Catherine Deneuve y Jhon Malkovich. P/13. Ent.: $ 7 (martes y miércoles todo el día y jueves a lunes hasta 16 hs.: $ 3,50). Estacionamiento s/cargo en (Corrientes 1494).

LORCA. Av. Corrientes 1428. Tel.: 371-5017. Pl.: $ 7 (martes y mierc. todo el día y jueves a lunes 1ra. función: $ 3,50).
• **Sala 1**. A las 14.20, 16.20, 18.30, 20.40 y 22.50 hs.:
RECURSOS HUMANOS
(Francia). Dir.: Laurent Cantet. S/R.
• **Sala 2**. A las 14.50, 17.20, 19.50 y 22.20 hs.:
LA ETERNIDAD Y UN DIA
Dir.: Theo Angelopoulos. S/R.

LOS ANGELES. Av. Corrientes 1770. Tel.: 4371-3742/4372-2405. Pl.: $ 7 (Martes y miérc. todo el día y lunes a sábado 1ra. y 2da. función: $ 3.50). Niños: $ 3,50.
• **Sala 1**. A las 12.50, 14.30, 16.10 y 17.50 hs.: **EL CAMINO HACIA EL DORADO**; 19.40 hs.: **LOS PICAPIEDRAS EN LAS VEGAS**. En castellano. S/R.
• **Sala 2**. A las 13, 14.30, 16, 17.30, 19 y 20.30 hs.: **DINOSAURIO**. (En castellano). S/R.
• **Sala 3**. A las 13, 14.40 y 16.20 hs.: **LOS PINTIN, AL RESCATE**; 18.10 y 20 hs.: **FANTASIA 2000**. (En castellano). S/R.
• **Sala 4**. A las 13.10, 14.50, 16.30, 18.10 y 19.50 hs.: **TITAN A.E.**. (En castellano). S/R.

METRO. Cerrito 570. Tel.: 4382-4219. Pl.: $ 7 (Martes y miércoles todo el día y jueves a lunes hasta las 16 hs.: $ 3,50). Menores: 3,50.
• **Sala 1**. A las 13.20, 16, 19.40 y 22.25 hs.:
LAS CENIZAS DE ANGELA
Dir.: Alan Parker, con Angelica Huston. P/13. Sáb. trasn. 1.15 hs.
• **Sala 2**. A las 13, 15.35, 17.55, 20.20 y 22.40 hs.:
PASION DE AMOR
Dir.: Patrice Leconte, con Juliette Binoche y Emir Kusturica. P/13. Sáb. trasn. 1.15 hs.
• **Sala 3**. A las 13.10, 15.30, 17.50, 20.15 y 22.45 hs.:
M:I-2
(Misión: imposible 2). Dir.: John Woo, con Tom Cruise. S/R. Sáb. trasn. 1.15 hs.

NORMANDIE. Lavalle 855. Tel.: 4322-1000.
• **Papá es un idolo**: 13.05, 14.50, 16.50, 19, 20.55 y 22.55 hs. S/R.
*__Corazón__ (Las alegrías de Pantriste): 13.30, 15.05 y 17 hs. S/R.
• **Titán A.E.**: 13, 14.45, 16.45, 18.45, 20.45 y 22.45 hs. (En castellano). S/R.
• **Apariencias**: 18.55, 20.50 y 22.45 hs. S/R. Sáb. trasn.

OCEAN Lavalle 719. Tel.: 4322-1515.
• **Sala 1**. A las 12.50, 15.05, 17.35, 20.05 y 22.35 hs.: **Una tormenta perfecta**. P/13. Sáb. trasn.
• **Sala 2**. A las 12.50, 15.40, 18.45 y 21.55 hs.: **El patriota**. P/13. Sáb. trasn.

PREMIER. Av. Corrientes 1565. Tel.: 4374-2113. Pl.: $ 7 (Martes y miérc. todo el día y jueves a lunes 1ra. y 2da. función: $ 3,50).
• **Sala 1**. A las 14.10, 17.40 y 21.10 hs.: **PAPA ES UN IDOLO**, con Guillermo Francella. S/R.; 15.50, 19.20 y 23 hs.: **CAUTIVOS DEL AMOR**. Dir.: Bernardo Bertolucci. P/13.
• **Sala 2**. A las 14.20, 16.10, 18.20, 21 y 23 hs.: **DULCE & MELANCOLICO**. Dir.: Woody Allen, Uma Thurman. S/R.
• **Sala 3**. A las 13.50, 17.30 y 21.05 hs.: **APARIENCIAS**, con Andrea del Boca y Adrián Suar. S/R.; 15.30, 19.05 y 22.50 hs.: **HUMO SAGRADO**. Dir.: Jane Campion. P/16.
• **Sala 4**. A las 16 y 20.40 hs.: **LA ESCUELA DE LA CARNE**. Dir.: B. Jacquot. P/16.; 14, 18 y 22.50 hs.: **EL CASAMIENTO**. Dir.: O'Donnell. P/13.

SANTA FE. Av. Santa Fé 1947. Tel.: 4812-8980.
• **Sala 1**. A las 13.30, 17.20, 20 y 22.40 hs.: **Divinas tentaciones**. P/13. Sáb. trasn.
• **Sala 2**. A las 13.20, 16.10, 18.20, 20.40 y 22.50 hs.: **Solas**. P/13. Sáb. trasn.

RECOLETA

VILLAGE RECOLETA. Vicente López y Junín. Tel.: 4805-2220. Pl.: $ 7,50 (Miércoles todo el día y lunes a domingo 1era. función: $ 4) Menores: $ 4.
UNA TORMENTA PERFECTA
12.30, 13.30, 15.30, 16.30, 17.30, 18.30, 19.30, 20.30, 21.30, 22.30 y 23.20 hs. Dir.: Wolfgang Petersen, con Mark Wahlberg y George Clooney. P/13. Viernes, sáb. y miérc. trasn. 0.30, 1.30 y 2 hs. (dos copias)
LAS CENIZAS DE ANGELA
11.30, 14.45, 18 y 21.15 hs. Dir.: Alan Parker, con Emily Watson y Robert Carlyle. P/16. Viernes, sáb. y miérc. trasn. 0.30 hs.
EL TIEMPO RECOBRADO
15.30, 18.45 y 22 hs. Dir.: Raoul Ruiz, con Catherine Deneuve y John Malkovich. P/13.
SOLAS
11.30, 16, 18.15, 20.30 y 22.45 hs. Dir.: B. Zambrano. P/13.
TESORO MIO
13.30, 17.30, 19.30, 21.30 y 23.30 hs. Dir.: Sergio Bellotti, con Gabriel Goity y Eda Bustamante. P/13.
DIVINAS TENTACIONES
11.30. 19.45 y 22.30 hs. Dir.: Edward Norton, con Jenna Elfman. P/13. Viernes, sáb. y miérc. trasn. 1.15 hs.
EL PATRIOTA
12, 15.15, 17.30, 18.30, 20.45, 21.30 y 22 hs. Dir.: Roland Emmerich, con Mel Gibson. P/13. Viernes, sáb. y miérc. trasn. 0.15, 1 y 1.30 hs. (dos copias).
EL VERANO DE KIKUJIRO
12.30, 16.30 y 20.15 hs. Dir.: Takeshi Kitano. P/13.
PASION DE AMOR
11.30, 14, 19.15 y 22 hs. Dir.: Patrice Leconte, con Juliette Binoche y Daniel Auteuil. P/13. Viernes trasn. 0.45 hs.
MUMFORD
16.10, 18.30, 20.50 y 23.10 hs. Dir.: Lawrence Kasdan. P/13. Viernes, sáb. y miérc. trasn. 1.30 hs.
TITAN A.E.
11.45 y 14 hs. Dir.: Don Bluth-G. Goldman. (En castellano). S/R.
EL CAMINO HACIA EL DORADO
11.30 y 13.30 hs. Dir.: E. Bergeron-D. Paul. (En castellano). S/R.
CORAZON
(Las alegrías de Pantriste): 11.30, 13.45 y 15.40 hs. Dir.: García Ferré. S/R. (dos copias)
LA ETERNIDAD Y UN DIA
14.10 hs. Dir.: Theo Angelopoulos. S/R.
DINOSAURIO
11.30, 13.20, 15.10 y 17 hs. S/R. En castellano. S/R.
DINOSAURIO
12 y 13.50 hs. (En inglés, con subtítulos en castellano). S/R.
M:I-2
(Misión: imposible 2): 11.30, 14, 15, 16.30, 19.15 y 22 hs. Dir.: John Woo, con Tom Cruise. S/R. Viernes, sáb. y miérc. trasn. 0.45 y 1.30 hs. (dos copias)
DESTINO FINAL
11.30,,15.30 y 23.15 hs. Dir.: James Wong, con Devon Sawa. P/13. Viernes, sáb. y miérc. trasn. 1 h.
APARIENCIAS
11.30, 16, 18.10 y 23 hs. Dir.: Alberto Lecchi, con Andrea del Boca y Adrián Suar. S/R. Viernes, sáb. y miérc. trasn. 1.15 hs.
MI ABUELA ES UN PELIGRO
Sábado trasn. 0.45 hs. (Pre-estreno). P/13.
RECURSOS HUMANOS
13.40 y 21 hs. Dir.: Laurent Cantet. S/R. Viernes, sáb. y miérc. trasn. 1.15 hs.
LOS PICAPIEDRAS EN LAS VEGAS
11.30 y 13.30 hs. Dir.: Brian Levant, con Mark Addy y Stephen Baldwin. (En castellano). S/R.
GLADIADOR
15.45, 19 y 22.15 hs. Dir.: Ridley Scott, con Russell Crowe. P/13. Viernes, sáb. y miérc. trasn. 1.30 hs.

CONDICIONADOS

APOLO. Rodríguez Peña 411. Ent.: $ 7 (Miércoles: $ 5).
• **Sala 1**. "Sucias debutantes"; "Animales violadores"; "Máximo sexo anal Nº 9". Continuado de 10 a 1 h. Sáb. trasn. P/18.
• **Sala 2**. Tres películas del género "gay". Estrenos 2000. Solo para adultos. Continuado de 10 a 1 h. Sáb. trasn. P/18.

IDEAL Suipacha 378. Tel.: 4326-3300. "Planta baja" (Sala I y II: "Gays"); "Planta alta" (Sala Americana, Sala Europea, Sala Especial). Continuado 9 a 24 hs (sábado: 13.30 a 3 hs., dgo.: 13.30 a 23 hs.). Para adultos exclusivamente. P/18.

PEQUEÑO TEATRO. Bartolomé Mitre 1259. Tel.: 4374-4181. Continuado de 10 a 22 hs. Tres películas solo para adultos. Estrenos 2000. Cambios semanales. P/18. (Miércoles: $ 4). Domingo cerrado.

GRAN SAN JUAN. Av. San Juan 3246 (Boedo). Tel.: 4931-4293. Continuado desde las 13 hs. "Adictas a la leche"; "Relaciones sexuales a la medianoche"; "Orgias descomunales". Miércoles: $ 4.

GRAN URQUIZA. Baunes 2506 (Villa Urquiza). Tel.: 4521-2135. Continuado desde las 13.30 hs. "Una sensual rubia en el Africa negra"; "Los vicios impúdicos de la panadera"; "Placeres del sexo". P/18. Miércoles y domingo: $ 4.

CIUDADELA (Ciudadela). Frente a la estación. Tel.: 4653-5914. Ent.: $ 3.
• **Sala 1**. Continuado desde las 13 hs. "Taboo 13"; "Relaciones carnales entre un tío y sus dos sobrinas"; "Sexo sado anal". P/18.
• **Sala 2**. Continuado desde las 13 hs. "Chicas apetitosas"; "Kuka y Lola las degeneradas"; "Las historias anales de Rocco". P/18.

ONNIX (San Miguel). Galería Ferrocarril 1er. piso. Tel.: 4451-0864. (Aire acondicionado). Siete películas semanales (estrenos 2000). Unicamente para adultos. Diariamente continuado de 11.30 a 23 hs., viernes y sábado trasn. hasta las 3 hs. Aire acondicionado.

CINES DE BARRIO

BELGRANO

BELGRANO. Obligado y Mendoza. Tel.: 4781-8183.
• **Patriota**: 12.40, 15.40, 18.50 y 22 hs. P/13. Viernes y sáb. trasn.
• **Solas**: 13.40, 16, 18.20, 20.40 y 23 hs. P/13. Sáb. trasn.
• **El camino hacia El Dorado**: 12.30 y 14 hs. (En castellano). S/R.
• **Gladiador**: 19.35 y 22.20 hs. P/13. Sáb. trasn.
• **El verano de Kikujiro**: 15.40, 18, 20.10 y 22.40 hs. S/R. Sáb. trasn.

GENERAL PAZ. Cabildo 2702. Tel.: 4781-1412.
• **Las cenizas de Angela**: 14, 16.45, 19.30 y 22.15 hs. P/16. Sáb. trasn.
*__Corazón__ (Las alegrías de Pantriste): 12.15, 14 y 15.45 hs. S/R.
• **M:I-2** (Misión: imposible 2): 17.35, 20.05 y 22.35 hs. P/13. Sáb. trasn.
• **Apariencias**: 22.55 hs. S/R. Sáb. trasn.
• **Patriota**: 12.30, 15.40, 18.50 y 22 hs. P/13. Sáb. trasn.

SOLAR DE LA ABADIA. Luis María Campos y Maure. Tel.: 4778-5181.
• **Sala 1**. A las 13.30, 16.20, 19.25 y 22.10 hs.: **Divinas tentaciones**. P/13. Sáb. trasn.
• **Sala 2**. A las 13, 14.45, 16.45, 18.25, 20 y 22 hs.: **Dinosaurio**. (En castellano). S/R. Sáb. trasn.

FLORESTA

GRAN RIVADAVIA. Av. Rivadavia 8636. Tel.: 4672-1356. Pl.: $ 6 (Martes y miércoles todo el día y lunes a sábado 1era. función: $ 3).
• **Sala 1**. A las 15.10, 16.40 y 18.10 hs.: **DINOSAURIO**, de Walt Disney. (En castellano); 19.55 y 22 hs.: **PAPA ES UN IDOLO**. Dir.: Juan José Jusid, con Guillermo Francella; (sábado y domingo: 13.40 hs.): **LOS PINTIN, AL RESCATE**. Dir.: Roberto De Biase. S/R.
• **Sala 2**. A las 14, 15.40 y 17.20 hs.: **CORAZON** (Las alegrías de Pantriste). Dir.: García Ferré; 18.50, 20.50 y 22.50 hs.: **DESTINO FINAL**. Dir.: James Wong. P/13.

LINIERS

NUEVO LINIERS. Av. Gral. Paz 51. Tel.: 4657-0018. Pl.: $ 6 (Lunes a miércoles: $ 3,50).
• **DINOSAURIO**: 14, 15.30, 17.10, 18.40, 20.10 y 21.40 hs. Dir.: Ralph Zondag-Eric Leighton. (En castellano). S/R.
• **CORAZON** (Las alegrías de Pantriste): 14.30, 16, 17.30, 19.10 y 20.50 hs. Dir.: García Ferré. S/R.

VILLA DEL PARQUE

BERNASCONI. Marcos Sastre 2145 y Cuenca. Tel.: 4501-6462. A las 16.10, 17.50, 19.30 y 21.10 hs.: **DINOSAURIO**, de Walt Disney. Dir.: Ralph Zondag-Eric Leighton. S/R. Pl.: $ 6 (Lunes a miércoles todo el día y viernes a domingo 1ª función: $ 3). Jueves cerrado.

DEL PARQUE SHOPPING. Cuenca 3035. Tel.: 4505-8074. Ent.: $ 6 (lunes a miércoles todo el día y jueves a dgo. 1era. función: $ 3).
• **Sala 1**. A las 13, 15.30, 18, 20.30 y 22.50 hs.:
UNA TORMENTA PERFECTA
Dir.: Wolfgang Petersen, con George Clooney. P/13. Sáb. trasn. 1 h.
• **Sala 2**. A las 13.15, 15.15 y 17.15 hs.:
DINOSAURIO
de Walt Disney. Dir.: Ralph Zondag-Eric Leighton. (En castellano). S/R.; 19.15 y 22.15 hs.
EL PATRIOTA
Con Mel Gibson. P/13.

POMPEYA

NUEVO POMPEYA. Av. Sáenz 871. A las 15.40 y 18.50 hs.: **CORAZON** (Las alegrías de Pantriste). Dir.: García Ferré; 14, 17.20 y 20.30 hs.: **PAPA ES UN IDOLO**, con Guillermo Francella. S/R. Martes y miércoles: $ 3. (Jueves, viernes y lunes cerrado).

VILLA LUGANO

EL PROGRESO. Av. Riestra 5651. Tel.: 4601-0155. A las 14, 15.35 y 17.10 hs.: **Corazón** (La alegrías de Pantriste). Dir.: García Ferré; 18.40, 20.10 y 21.50 hs.: **Papá es un idolo**, con Guillermo Francella. S/R. Ent.: $ 4 (menores: $ 3).

GRAN BUENOS AIRES

ZONA OESTE

CASEROS

PARAMOUNT. 3 de Febrero 2561. Tel.: 4750-1438. Pl.: $ 6 (Lunes a miércoles todo el día y jueves a domingo hasta 16 hs.: $ 3).
*__CORAZON__ (Las alegrías de Pantriste): 14.30, 17.40 y 20.50 hs. Dir.: García Ferré. S/R.
• **DINOSAURIO**: 16.05, 19.15 y 22.30 hs., de Walt Disney. Dir.: Ralph Zondag-Eric Leighton. (En castellano). S/R.
• **EL PATRIOTA**: 15.30, 18.30 y 21.30 hs. Dir.: Roland Emmerich, con Mel Gibson. P/13.

SAN MARTIN

COMPLEJO CULTURAL PLAZA (Sala "B"). Calle 89 Nro. 2089. Tel.: 4754-5702. A las 15, 16.40 y 18.15 hs.:
CORAZON
(Las alegrías de Pantriste). S/R.; 19.50 y 21.30 hs.:
PAPA ES UN IDOLO
Con Guillermo Francella. S/R. Ent.: $ 5 (Lunes a mierc.: $ 3), menores: $ 3.

EL PALOMAR

HELIOS. Bvard. San Martín 3076. Tel.: 4751-0425. Pl.: $ 6 (Lunes a miércoles todo el día y jueves a domingo 1ra. y 2da. función: $ 3).
• **DINOSAURIO**: 14, 15.40, 17.20, 19, 20.30 y 22 hs., de Walt Disney. Dir.: Ralph Zondag-Eric Leighton. (En castellano). S/R.
• **LOS PINTIN, AL RESCATE**: 14.10 y 17.30 hs. Dir.: Roberto De Biase. S/R.
• **PAPA ES UN IDOLO**: 15.50, 19.10 y 21 hs., con Guillermo Francella. S/R.

ZONA SUR

AVELLANEDA

ALTO AVELLANEDA. Guemes 897. Tel.: 4229-0204. Pl.: $ 7 (Lunes a miércoles todo el día y jueves a sábado 1ra. función: $ 3,50).
CORAZON
(Las alegrías de Pantriste): 13.10, 14.55 y 16.45 hs. Dir.: García Ferré. S/R.
APARIENCIAS
18.30, 20.25 y 22.20 hs. Dir.: Alberto Lecchi, con Andrea del Boca y Adrián Suar. S/R. Sáb. trasn. 1 y 1.30 hs.
DIVINAS TENTACIONES
13.30, 16.30, 19.40 y 22.20 hs. Dir.: Edward Norton, con Jenna Elfman y Ben Stiller. P/13. Sáb. trasn. 1 h.
DINOSAURIO
13, 13.45, 15, 15.40, 17 , 17.40 y 18.55 hs., de Walt Disney. (En castellano). S/R.
DESTINO FINAL
20.50 y 22.50 hs. Dir.: James Wang, con Devon Sawa. P/13. Sáb. trasn. 1.15 hs.

VILLAGE AVELLANEDA. Autop. La Plata km.6 (alt. Mitre al 3300-Parque/com. Auchan). Tel.: 4353-0133. Pl.: $ 7 (Miércoles todo el día y lunes a domingo 1ra. función: $3,50). Menores: $ 4.
• **UNA TORMENTA PERFECTA**: 13, 14.30, 15.30, 17, 18, 19.30, 20.30, 22 y 23 hs. Dir.: Wolfgang Petersen. P/13. Viernes y sáb. trasn. 0.30 y 1.30 hs.
• **DIVINAS TENTACIONES**: 12.30, 15, 17.30, 20 y 22.30 hs., con Edward Norton. P/13. Viernes y sáb. trasn. 1 h.
• **TESORO MIO**: 12.30, 14.30, 16.30, 18.30, 20.30 y 22.30 hs. Dir.: Sergio Bellotti. P/13. Viernes y sáb. trasn. 0.30 hs.
• **LAS CENIZAS DE ANGELA**: 13.45, 16.45, 19.40 y 22.30 hs. P/16. Viernes y sáb. trasn. 1.20 hs.
• **MI ABUELA ES UN PELIGRO**: (Pre-estreno. Sáb. trasn. 0.30 hs.). P/13.
*__CORAZON__ (Las alegrías de Pantriste): 12.30, 13, 16.10, 16.45 y 18.30 hs. Dir.: García Ferrer. S/R.
• **LOS PINTIN, AL RESCATE**: 12.30 y 16.30 hs. Dir.: Roberto De Biase. S/R.
• **EL PATRIOTA**: 12.30, 14.45, 15.45, 18, 19, 21.15 y 22.15 hs. Dir.: Roland Emmerich, con Mel Gibson. P/13. Viernes y sáb. trasn. 0.30 y 1.30 hs.
• **EL CAMINO HACIA EL DORADO**: 13, 17 y 19 hs. Dir.: E. Bergeron-D. Paul. (En castellano). S/R. Viernes y sáb. trasn. 1.30 hs.
• **TITAN A.E.**: 12.30, 14.30, 18.10 y 20.15 hs. (En castellano). S/R.
• **DINOSAURIO**: 12.30, 13, 14.15, 14.45, 15.20, 16.30, 18, 18.30, 20.15 y 22.10 hs., de Walt Disney. Dir.: Ralph Zondag-Eric Leighton. (En castellano). S/R. Viernes y sáb. trasn. 0 h.
• **M:I-2** (Misión:imposible 2): 13, 15.30, 18, 20.30, 22 y 23 hs. Dir.: John Woo, con Tom Cruise. Viernes y sáb. trasn. 0.30 y 1.30 hs. (dos copias).
• **RECURSOS HUMANOS**: 14.40, 20.15 y 22.30 hs. Dir.: Laurent Cantet. Viernes y sáb. trasn. 0.45 hs.
• **DESTINO FINAL**: 16, 20.20 y 22.30 hs. Dir.: James Wang, con Devon Sawa. P/13. Viernes y sáb. trasn. 0.30 hs.
• **APARIENCIAS**: 18, 20, 21, 22 y 23 hs. Dir.: Alberto Lecchi, con Andrea del Boca y Adrián Suar. S/R. Viernes y sáb. trasn. 0 y 1 h. (dos copias).
• **GLADIADOR**: 13.30, 16.30, 19.30 y 22.30 hs. Dir. Ridley Scott, con Russel Crowe. P/13. Viernes y sáb. trasn. 1.30 hs.
• **LOS PICAPIEDRAS EN LAS VEGAS**: 12.30, 14.20 y 16.10 hs. Dir.: B. Levant. (En castellano). S/R.
• **PAPA ES UN IDOLO**: 12.30, 14.20, 18 y 19.50 hs. Dir.: Juan José Jusid, con Guillermo Francella. S/R.

BERAZATEGUI

REX. Calle 14 Nro. 5149. Tel.: 4216-4733.
*__CORAZON__ (Las alegrías de Pantriste): 14, 16 y 17.30 hs. Dir.: García Ferrer. S/R.
• **DINOSAURIO**: 14.30, 16 y 17.30 hs., de Walt Disney.

GRAN DUELO ACTORAL

Rodolfo Bebán y Martha González "Perdonan un Momento de Locura"

Continúa presentándose con singular suceso en el **Teatro Pigalle** (Roberto M. Ortiz 1837, en el Paseo de la Recoleta), la obra teatral de **Rodolfo Santana** titulada **"La empresa perdona un momento de locura"**.

Protagonizada por **Rodolfo Bebán** y **Martha González (foto)**, la historia aborda una temática social, muy de moda en estos agitados y violentos tiempos. Un obrero, con 40 años de antigüedad en la fábrica, comete un sorpresivo acto de indisciplina que provoca una inmediata reacción de los directivos de la empresa, que echando por la borda tantos años de dedicación, lo ponen de inmediato en manos de una psicóloga para que ésta esclarezca las oscuras motivaciones que lo llevaron a desobedecer las órdenes. Desde ese momento, la historia de Orlando muestra descarnadamente la patética indefensión con que éste, debe afrontar los recovecos, trampas y laberintos del poder.

Precedida por una excelente crítica y una buena respuesta del público, que meritúa por igual la labor de Bebán y González, la obra, producida por **Ethel Rojo**, se presenta de **jueves a sábados a las 22**, en tanto los **domingos** la función comienza a las **18 horas**.

BREVES

BAUEN

BERNARDO BARAJ Y MANUEL CALLAU

Los **viernes, sábados** y **domingos** a las **21**, en la sala Oliverio Always del Hotel Bauen, se podrá apreciar **"A quemarropa"**, propuesta protagonizada por **Bernardo Baraj** (saxos tenor, soprano y flauta) y **Manuel Callau** en poemas y textos. La dirección general corresponde a Rosario Lungo.

TORTONI

UN ESPECTACULO MULTIDISCIPLINARIO

El espectáculo multidisciplinario **"La vida es sueño"**, ideado por **Magdalena Béccar Varela** se presentará el **viernes 11 de agosto** a las **20**, en la sala **La Bodega del Café Tortoni**, Avenida de Mayo 829, Capital.

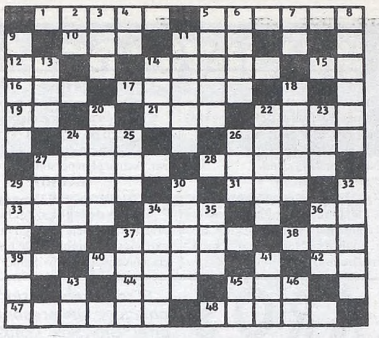

HORIZONTALES

1) Tortuga de mar. 5) Ave trepadora de América Central. 10) Nave, embarcación. 11) Bóvido rumiante del Tíbet. 12) Pronombre personal. 14) Conducir de una parte a otra. 15) Primera palabra del himno de San Juan Bautista. 16) Descripción del reino inorgánico de un país. 17) Interjección. 19) Y, en francés. 21) Naturaleza, esencia. 22) Villa de España. 24) Aquí. 26) Oscuro, sombrío. 27) Bebida preparada con miel y especias. 28) Parte del tejado. 29) Sierra del Brasil. 31) Río del N. de España. 33) Pieza cilíndrica hueca. 34) Dueña. 36) Ante Meridiano (abrev.). 37) Canto popular del norte de España. 38) Preposición inseparable. 39) Conjunción negativa. 40) Planta aristoloquiácea. 42) Lengua provenzal. 44) Duración de las cosas eternas. 45) Lirio. 47) Orilla del mar. 48) Prado situado entre tierras dedicadas a la labranza.

VERTICALES

2) Prefijo negativo. 3) A nivel. 4) Río de Galicia. 5) Contraer matrimonio. 6) Nevado de la Argentina. 7) Interjección. 8) Romo. 9) Agarrar. 11) Guano, palma de las Antillas. 13) Hijo de Adán y Eva. 14) Valle de la provincia de Santander. 18) Ciudad de Irak. 20) Planta aráceа. 22) Inclinación particular. 23) Repetición de un sonido. 24) Paleta de una rueda hidráulica. 25) Condimento picante. 26) Baile andaluz. 27) Municipio del Brasil. 29) Tubo o cañería. 30) Planta labiada. 32) Montaña de México. 34) Provincia de España. 35) Papagayo grande. 36) Anillo. 37) Hijo de Jacob. 41) El Campeador. 43) Prefijo. 45) Artículo neutro. 46) Afirmación.

(La solución, mañana)

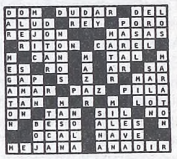

(Solución del problema anterior)

GUIA DE CINES Y TEATROS ★ GUIA DE CINES Y TEATROS ★ GUIA DE CINES Y TEATROS ★

Dir.: Ralph Zondag-Eric Leighton. (En castellano). SR. Sáb. trasn. 0.15 hs.
• **PAPA ES UN IDOLO**: 19, 20.30 y 22 hs., con Guillermo Francella. Sáb. trasn. 0 h.

FLORENCIO VARELA

CINE REX. España 55. Tel.: 4287-6741. A las 13.30 y 15.30 hs.:

CORAZON

(Las alegrías de Pantriste). Dir.: García Ferré. SR.

LANUS

REX. Ituzaingó 1086. Tel.: 4241-9329. Pl.: $ 6. (Lunes a miércoles todo el día y jueves a domingo 1ra. y 2da. sección: $ 3).
***CORAZON** (Las alegrías de Pantriste): 14.30, 17.40 y 20.50 hs. Dir.: García Ferré. SR.
• **DINOSAURIO**: 16.05, 19.15 y 22.30 hs., de Walt Disney. Dir.: Ralph Zondag-Eric Leighton. (En castellano). SR.
• **El PATRIOTA**: 14, 16.50, 19.40 y 22.30 hs. Dir.: Roland Emmerich, con Mel Gibson. P/13.

LOMAS DE ZAMORA

DEL ALJIBE. Av. Meeks y Gorriti. Tel.: 4245-5700. Pl.: $ 6. (Lunes a miércoles todo el día y jueves a domingo hasta 16 hs.: $ 3).
***CORAZON** (Las alegrías de Pantriste): 14.30, 17.40 y 20.50 hs. Dir.: García Ferré. SR.
• **DINOSAURIO**: 16.05, 19.15 y 22.30 hs., de Walt Disney. Dir.: Ralph Zondag-Eric Leighton. (En castellano). SR.
• **DIVINAS TENTACIONES**: 15, 17.30, 20 y 22.30 hs. Dir.: Edward Norton, con Jenna Elfman y Edward Norton. P/13.

ESPAÑOL. Hipólito Yrigoyen 9070. Tel.: 4243-0381. A las 14.30, 17.40 y 20.50 hs.:

DINOSAURIO

de Walt Disney. Dir.: Ralph Zondag-Eric Leighton. (En castellano); 16, 19.10 y 22.10 hs.:

PAPA ES UN IDOLO

Dir.: Juan José Jusid, con Guillermo Francella. Pl.: $ 6 (Lunes a miércoles todo el día y viernes a domingo 1ra. función: $ 3).

QUILMES

CERVANTES. Rivadavia 129. Tel.: 4253-1234. Pl.: $ 6. (Lunes a miércoles todo el día y jueves a domingo 1ra. y 2da. sección: $ 3).
• **EL PATRIOTA**: 13, 16, 19 y 21.50 hs. Dir.: Roland Emmerich, con Mel Gibson. P/13.
***CORAZON** (Las alegrías de Pantriste): 14.30, 17.40 y 20.50 hs. Dir.: García Ferré. SR.
• **DINOSAURIO**: 13.10, 16.05, 19.15 y 22.30 hs., de Walt Disney. Dir.: Ralph Zondag-Eric Leighton. (En castellano). SR.

TEATROS

COLON. Libertad 621. Conmutador: 4378-7100. Informes: 0800-333-2656.
Hoy: 20.30 hs. Función de Abono Especial. Opera: **Madama Butterfly**, de Giacomo Puccini. Con Susan Bullock, Marcus Haddock, Luis Gaeta. Régie: Daniel Suárez Marzal. Orquesta Estable del T. Colón. Dir.: Reinaldo Censabella. Coro Estable del T. Colón. Dir.: Vittorio Sicuri. Sob. de ab. en vta. Pl.: $ 80.

MUNICIPAL GRAL. SAN MARTIN. Av. Corrientes 1530. Tel.: 0-800-333-5254.

EL POBRE HOMBRE

de José González Castillo. Con Gonzalo Urtizberea, Héctor Bidonde, Antonio Ugo, María Socas, María Rosa Fugazot y elenco. Dir.: Helena Tritek. Miércoles a sábado: 21 hs., domingo: 20 hs. (Sala "Casacuberta"). Pl.: $ 8 (miércoles: $ 4).

EL SEÑOR BERGMAN Y DIOS

de Marcelo Bertucci. Con **Aldo Braga, Ana Yovino, Diana Lamas**, Dolores Fonzi, Mara Bestelli y elenco. Dir.: Roberto Castro. Miércoles a sábado: 21 hs., domingo: 20 hs. (Sala "Cunill Cabanellas"). Pl.: $ 8. (miércoles: $ 4).

CENTRO CULTURAL RECOLETA. Junín 1930. Tel.: 4803-1041.
• **Sujetos**. Con Gustavo Corso (músico, actor, bailarín y coreógrago). Dir.: Liliana Nuño. Viernes a domingo: 20.30 hs. Ent.: $ 5 (Sala "Contemporánea").
• **Agua**. Cinco monólogos. "Ciudad de Cristal", de Paul Auster; "Poema", de E. E. Cummings; "Sensatez", de Eduardo Pavlovsky; dos textos de Fernando Rubio. Dir.: Fernando Rubio. Viernes: 21 hs. Ent.: $ 5. (Auditorio "El Aleph").
• **Anillos de ceniza**. Adapt. del cuento de Rudyard Kipling. Por el grupo "Viento Oscuro". Dir.: Florencia Cóppola. Sábado: 21 hs. Ent.: $ 5 (Auditorio).
• **Rictus**. Por el grupo "Mandragora". Sábado: 22 hs., domingo: 21 hs. Ent.: $ 7. ("Patio del Tanque").
• **Los prójimos**, de Carlos Gorostiza. Con Defeo, Analía Malvido, Hermán Romero y elenco. Dir.: Sergio D'Angelo. Domingo: 20.30 hs. Ent.: $ 5. (Auditorio).
• **Elipsis**, de Vivian Luz y "Los Celebrantes". Danza. Jueves: 21 hs. Ent.: $ 3. (Auditorio).

NACIONAL CERVANTES. Libertad 815. Tel.: 4816-4224.

OFWFQ

"Una historia del Universo". Adaptación de Julio Salvatierra a partir de "Las Cosm icóm icas", de Italo Calvino. Teatro Meridional (España, Portugal e Italia). Miércoles a sábado: 21 hs. domingo: 20.30 hs. Ent.: $ 10. (Sala "Orestes Caviglia").

ACTOR'S STUDIO. J.D. Perón 2267. Tel.: 4954-6610.

UN TRANVIA LLAMADO DESEO

de Tennessee Williams. Con **Dora Baret, Edgardo Nieva** y elenco. Dir.: Dora Baret. Viernes y sábado: 21 hs.

EL HUMOR DESPUES DE LOS '30

Con Carlos Portaluppi, Martín Serre y M. Montes. Textos de Fontanarrosa. Dir.: Guillermo Ghio. Sábado: 23.45 hs. Ent.: $ 12. (c/consumición).

ANDAMIO 90. Paraná 660. Tel.: 4374-1484. (Ent.: $ 12).
• **HUGHIE**, de Eugene O'Neill. Con **Lito Cruz** y "Oscar Núñez". Dir.: Carlos Gandolfo. Viernes y sábado: 21 hs. (Sala 1).
• **OJOS DE TINTA**, de Arlette Namiand. Con Susana Lanteri, María Marchi y Diego Faturos. Dir.: Kado Kostzer. Viernes: 22.30 hs. (Sala 1).
• **EL REÑIDERO**, de Sergio de Cecco. Dir.: Guillermo Parodi. Sábado: 23 hs., domingo: 18.30 hs. (Sala 1).
• **SABORES DEL ALMA**, de P. Nisenson, V. Sastre, P. Hart. Dir. y act.: **Patricia Hart**.. Viernes: 20.30 hs. (Sala 2).
***CRIMENES DEL CORAZON**, de Beth Henley. Con Irene Almus, Claudia Ricci, Verónica Elizalde y elenco. Dir.: **Virginia Lago**. Sábado y domingo: 20.30 hs. (Sala 2).
• **EMPERADOR GYNT**, de H. Ibsen. Con **Franklin Caicedo**. Dir.: Lito Cruz. Sábado: 22.30 hs. (Sala 2).
• **SOLO DE BRETCH**. Sobre textos de "Terror y miseria del tercer Reich", de Bertold Bretch. Por el grupo "Butaca 9". Dir.: Celina Yañez. Domingo: 19 hs. (Sala 2).

ANGEL DEL ABASTO. Zelaya 3122. (Entre Aguero y Anchorena).

JUANA

(Sacrificarás a tu hija). Con **Emilia Mazer**, Ariel Bonomi y gran elenco. Viernes y sábado: 21 hs. Ent.: $ 12.

ASOSCIACION BANCARIA. Sarmiento 341. Tel.: 4328-5011/4805-5007.

PABELLON SIETE

Con **Alberto Mazzini** y gran elenco. Dir.: Alberto Mazzini. Viernes: 22 hs., sábado: 23 hs., domingo: 22 hs. Pl.: $ 10.

ARLEQUINO (Sala 1). Adolfo Alsina 1484. Tel.: 4382-7775.
***Cuerpos desnudos**. (25 actores). Libro y dir.: R. Baroni. Viernes y sábado: 21.30 hs. Pl.: $ 10.
• **Humor interactivo**. Libro y dir.: Germán Akis y Raúl Baroni. Sábado: 23.30 hs. Pl.: $ 5.

ASTRAL. Corrientes 1639. Tel.: 4374-5707.

Nito Artaza-Graciela Alfano-Miguel Angel Cherutti

LO QUE EL TURCO SE LLEVO

Con **Mario Sánchez**. Actuación especial **Cecilia Milone** y elenco. Miércoles y jueves: 21 hs., viernes: 20 y 22 hs., sábado: 21 y 23 hs., domingo: 19.30 y 21.30 hs.

ASTROS. Av. Corrientes 746. Tel.: 4325-5541.

LA MISSISSIPPI

Graba "Yo estuve ahí". Su primer CD. en "vivo"!. Viernes: 21.30 hs.

ATENEO. Paraguay 918. Tel.: 4328-2888. **Thelma Biral-Susana Campos-Nora Cárpena-Moria Casán-Graciela Dufau** en:

BRUJAS

Dir.: Luis Agustoni. Martes a jueves: 21 hs., viernes: 21.30 hs., sábado: 20.30 y 22.30 hs., domingo: 20 hs.

AUDITORIO CENDAS. Bulnes 1350. Tel.: 4862-2439.

El Violador

de Gilberto Rey. Con Ernesto Larrese, Cuni Vera, Graciela Stefani, Marcelo Melingo. Dir.: E. Larrese. Viernes y sábado: 22 hs. Loc.: $ 12.

AVENIDA. Av. de Mayo 1222. Tel.: 4381-0662.

TEATRO NEGRO DE PRAGA

pta.: "La bicicleta voladora". Virtuosidad, técnica, multicalidad y efectos especiales. Sábado: 21.30 hs., domingo: 20 hs. **Domingo despedida**.

BABILONIA. Guardia Vieja 3360. Tel.: 4862-0683.
• **LA MUERTE DE MARGARITE DURAS**, de y con Eduardo Pavlovsky. Dir.: Daniel Veronese. Viernes y sábado: 21 hs. Ent.: $ 10.
• **BARTLEBY**: "el escribiente". De Herman Melville. Adapt. y dir.: David Amitin. Sábado: 19 hs. Ent.: $ 10.

BAUEN (Auditorio). Callao 360 (Bauen Hotel). Tel.: 4372-6906.

MATCH DE IMPROVISACION

Teatro deporte. "Improvisaciones con estilo". Dir.: Mosquito Sancineto. Viernes y sábado: 23.30 hs., domingo: 21.30 hs. Ent.: $ 6.

BALLET CON HUMOR

Cía. cómica de ballet. Fundador: Jorge Curia. Dir.: Adrián Dellabora-Claudio González. Sábado: 21 hs., domingo: 20 hs. Ent.: $ 12.

LAS VIEJAS VIENEN MARCHANDO

Una desopilante comedia de Cristina Grillo. Sábado: 18 hs., domingo: 17 hs. Ent.: $ 10 (jub.:$ 7).

BAUEN (Sala "Oliverio"). Callao 360 (Bauen Hotel). Tel.: 4372-6906. La comedia que faltaba!!!

DEBAJO DE LAS POLLERAS

Un acto de amor de Franklin Rodríguez. Con Vicky Olivares, Valeria Kammer, Claudia Tassano y Sergio Lumbardini. Dir.: A. Bellizi. Domingo: 18 hs. Ent.: $ 13 (c/consumición).

BROADWAY (Sala "Narciso Ibáñez Menta"). Av. Corrientes 1155. Tel.: 4382-2345.

GASALLA y PERCIAVALLE

...en Broadway

"La leyenda continúa". Miércoles a viernes: 21 hs., sábado: 20.30 y 23 hs., domingo: 21 hs.

BROADWAY (Sala "Raúl Rossi") Av. Corrientes 1155. Tel.: 4382-2345.

Gerardo Romano-Carolina Fal

OLEANNA

de David Mamet. Dir.: Hugo Urquijo. Jueves y viernes 21.30 hs., sábado: 22 hs., domingo: 20.30 hs. Pl. desde: $ 15 (jueves: $ 10).

CENTRO CULTURAL BORGES. Viamonte esq. San Martín. Tel.: 4319-5359.

BABILONIA

de Armando Discépolo. Grupo de Teatro del Colegio Nacional de Buenos Aires. Dir.: Orlando Acosta. Jueves: 21 hs., viernes: 22 hs. Ent.: $ 5.

CENTRO CULTURAL GRAL. SAN MARTIN. Sarmiento 1551. Tel.: 4374-1251/52. (Ent. libre).
• **La isla desierta**, de Roberto Arlt. Dir.: Dora Alonso. Ciclo "Los Centros al Cultural". Sábado y domingo: 20.30 hs. Ent. libre. (Sala "Enrique Muiño").
• **Orquesta Académica del Teatro Colón**. Fragmentos de "La Scala Di Seta", G. Rossini. Dir.: Bruno D'Astoli. Sábado y domingo: 19 hs. Ent. libre. (Sala "Ernesto Bianco").
• **Orquesta Nacional de Música Argentina "Juan de Dios Filiberto"**. Dir.: Atilio Stampone. Hoy: 21.30 hs. Ent. libre. (Sala "A-B").
• **Adrián Iaes Trío**. Jazz. Domingo: 21.30 hs. Ent. libre. (Sala "A-B").

DEL CENTRO. Sarmiento 1249. Tel.: 4978-7097.

El espermatozoide alienado

Con "Pablo Misacantano". Para reírse de todo. Miércoles y jueves: 21.30 hs., viernes: 22.30 y 0.30 hs., sábado: 21, 23 y trasn. 1 h., domingo: 21 hs. Ent.: $ 5 (Miérc. y jueves: $ 3,50, sábado: $ 7 y 5). Sala 1.

Asignaturapendiente

de Roberto Fontanarrosa. Con "Marcelo Fernández". Dir.: Enrique Federman. Sábado: 22 hs. Ent.: $ 5. (Sala 2).

El mayor de mis defectos

de Roberto Fontanarrosa. Con "Marcelo Fernández". Sábado: 23.30 hs. Ent.: $ 7. (Sala 2)

DEL PASILLO. Colombres 35. Tel.: 4981-5167.
• **Varietango**, de Silvia Copello. Coreog.: M. Fernández Band-L. Federico. Sábado: 21 hs. Ent.: $ 5.
• **Un tal Drácula** "Una segunda oportunidad". Con Jorge Capussotti y Silvia Copello. Libro y dir.: Silvia Copello. Sábado: 23 hs. Ent.: $ 5.

DEL PUEBLO. Av. Roque S. Peña 943. Tel.: 4326-3606.

LA MOSCA BLANCA

Libro y dir.: Eduardo Rovner. Viernes y sábado: 21 hs., domingo: 20 hs. (Sala "Teatro Abierto"). Pl.: $ 12 (viernes: $ 6).

DE PIES Y MANOS

de Roberto Cossa. Con Ana María Caso, Federico Olivera y Raúl Rizzo. Dir.: Roberto Castro. Viernes y sábado: 21.30 hs., domingo: 19 hs. (Sala "Carlos Somigliana"). Pl.: $ 12 (viernes: $ 6).

DE LA CASONA. Av. Corrientes 1975. Tel.: 4953-4232.

CECILIA ROSSETTO

en: **Rojo Tango**. Con **Daniel Binelli** y su Quinteto. Mtro. invitado: "Freddy Vacarezza". Viernes y sábado: 22 hs., domingo: 20 hs. Pl.: $ 20.

DE LA COMEDIA. Rodríguez Peña 1062. Tel.: 4812-4228.

BANG BANG

"...y somos historia", de Wilfredo Van Broock y Martín Gervasoni. Viernes y sábado: 23.30 hs. Pl.: $ 10. (Sala 2).

DE LA FABULA. Aguero 444. Tel.: 4862-6439/4406-2054. (Ent.: $ 8).
• **En familia**, de Florencio Sánchez. Por el grupo "Los navegantes". Dir.: Gerardo Méndez Arias. Viernes: 23 hs.
• **Las partes**. Una comedia de Carlos Pais. Dir.: Rubén Santagada. Viernes y sábado: 21.30 hs.
• **En la mentira**, de Julio Mauricio . Por el grupo "Fin de Siglo". Dir.: Beatriz Caride. Domingos: 20.30 hs.

EL BARDO. Independencia 2992. Tel.: 4931-9710.

EL JUGADOR

de F. Dostoievski. Versión libre: Andrés Bazzalo-Edward Nutkiewicz. Dir.: Andrés Bazzalo. Viernes y sábado: 21 hs. Ent.: $ 8.

EL DOBLE. Aráoz 727. Tel.: 4855-2656.

Hormiga negra

de Eduardo Gutiérrez. Adapt. de Bernardo Carey y Lorenzo Quinteros. Con Silvina Alfie, Diego Caballero, Ernesto Cantero y elenco. Dir.: Lorenzo Quinteros. Sábado: 21 hs., domingo: 19 hs. Ent.: $ 10 (domingo: $ 6).

EL GALPON DE CATALINAS. Pérez Galdós 93 (La Boca). Tel.: 4300-5707.

EL FULGOR ARGENTINO

"Club Social y Deportivo". Por el "Grupo de Teatro Catalina Sur". Dir.: Adhemar Bianchi-Ricardo Talento. Viernes y sábado: 22 hs. Ent.: $ 8 (viernes: $ 5).

EL NACIONAL. Av. Corrientes 969. Tel.: 4326-4218. Producciones teatrales A.R. pta.:

MI BELLA DAMA

Con Pepe Soriano, Paola Krum, Víctor Laplace, Aida Luz, Stella Molly y gran elenco. Jueves y viernes: 21 hs., sábado: 19 y 22 hs., domingo: 17 y 20 hs. (vta. telef: 4324-1010).

EMPIRE. Hipólito Yrigoyen. 1934. Tel.: 4953-8254. Compañía "El Angel" pta.:

El conventillo de la Paloma

de Alberto Vacarezza. Dir.: Eduardo Caballero. Viernes y sábado: 21 hs., domingo: 18.30 hs. Ent.: $ 8.

FORO GANDHI. Av. Corrientes 1743. Tel.: 4374-7501.

METEJON

"Guarda con el tango", de Ricardo Halac. Con Norberto Trujillo, Paula Canals y Luis Solanas. Dir.: Luis Luque. Viernes a domingo: 21.30 hs. Ent.: $ 10.

FLAMENCO

Con Antonio Montoya (cante), Marisa Cura y Néstor Spada (baile), Mauricio Ceballos (violín). Viernes y sábado: 23.15 hs.

GARGANTUA. Jorge Newbery 3563. Tel.: 4555-5596.

A 2,50 LA CUBA LIBRE

de Ibrahim Guerra. Dir.: Ricardo Aráuz. Viernes y sábado: 21.30 hs. Ent.: $ 8 (c/consumición).

IFT. Boulogne Sur Mer 549. Tel.: 4962-9420.
• **PROCESO A JESUS**, de Diego Fabri. Dir.: Daniel Pérez Guerrero. Sábado y domingo: 20 hs. Ent.: $ 10 (Sala 2).
• **LAS DOS ORILLAS**, de Mario Cura. Dir.: Marcelo Mangone. Viernes y sábado: 22 hs. Ent.: $ 10 (Sala 3).
• **EL ORGANITO**, de Armando Discépolo. Dir.: Marina Bertucelli. Domingo: 20 hs. Ent.: $ 6 (Sala 3).
• **LA DAMA DE LOS CEIBOS**. Libro y dir.: Manuel Cruz. Hoy: 21 hs. Ent.: $ 10 (Sala 4).

LA BODEGA DEL VAPOR DE LA CARRERA (Teatro "Flotante"). Pedro de Mendoza 1800 (y Brandsen) La Boca.

NOCHES DE BAILE

En un club de barrio en los años '50. 14 personajes bailan, sufren con humor y música de la época. Libro y dir.: Omar Pini. Sábado: 19 hs., domingo: 18 hs. Ent.: $ 10.

LA COMIQUERIA. Adolfo Alsina. 1482. Tel.: 4382-7775.

Sea actor en 15'

Libro y dir.: Germán Akis y Raúl Baroni. Sábado: 23.30 hs. Pl.: $ 5.

LA PLAZA (Sala "Pablo Picasso"). Av. Corrientes 1660. Tel.: 4370-5350. Vta. Telefónica: 4323-7200.

SIN VERGUENZAS

Con Arturo Maly, Juan Palomino, Fabián Vena, Esteban Prol, Toti Ciliberto, Cutuli. Dir.: Claudio Hochman. Jueves y viernes: 21 hs., sábado: 21.30 hs., domingo: 21 hs.

LA PLAZA (Sala "Pablo Neruda"). Av. Corrientes 1660. Tel.: 4370-5350. Vta telefónica: 4323-7200.

EL CUARTO AZUL

de Davis Hare (adapt. de "La Ronda", de Arthur Schnitzler). Con Soledad Silveyra y Osvaldo Laport. Dir.: Manuel González Gil. Jueves y viernes: 21 hs., sábado: 21.30 hs., domingo: 20.30 hs. Pl.: $ 30.

LIBER/ARTE (Sala "Javier Villafañe"). Av. Corrientes 1555. Tel.: 4375-2341.
• **Quién mató al titiritero?**. Con Carlos Martínez y Mariano Miquelarena. Títeres para adultos. Viernes: 21 hs. Ent.: $ 8.
• **Sergio Lumbardini** en: "1966". Viernes: 0.30 hs.
• **Víctimas del deber**, de E. Ionesco. Grupo "Los Pepe Biondi". Sábado: 21 hs. Ent.: $ 5.
• **Matarás a tu madre**. Autor y dir.: Mariano Moro. Sábado: 22 hs.
• **Varieté**. Humor, magia y música con el mago "Merpin", "Sergio Lumbardini" y "Cachi". Sábado: 23.30 hs. Ent.: $ 6.
• **Los Tramontinas**. Humor. Sábado: 1 h.
• **La pluma que araña el corazón de la vida**. Con Patricia Astrada. Dir.: Julio Ordano. Domingo: 20 hs.

LOLA MEMBRIVES. Corrientes 1280. tel.: 4381-0076.

LA CENA DE LOS TONTOS

Con **Guillermo Francella, Adrián Suar, Roberto Carnaghi**, Damián De Santo, Victoria Onetto, José Luis Mazza. Dir.: Luis Agustoni. Miércoles a viernes: 21 hs., sábado: 20.30 y 23 hs., domingo: 20.30 hs. Loc. en vta. desde $ 15.

MARGARITA XIRGU. Chacabuco 875. Tel.: 4300-2448.

ARLEQUINO

Por "La Banda de la risa". Versión libre de la obra "Arlequino, servidor de dos patrones" de Carlo Goldoni. Puesta en escena y dir.: Claudio Gallardou. Viernes y sábado: 21.30 hs., domingo: 20.30 hs. Ent.: $ 15.

METROPOLITAN I. Av. Corrientes 4371. Tel.: 4371-0816. **Jorge Corona** en:

DIVERTIDISIMO

Con **Mónica Ayos, Yanina Zilli, Gladys Florimonte** y elenco. Dir.: Néstor Robles. Miércoles y jueves: 21.30 hs., viernes: 22 hs., sábado: 21 y 23 hs., domingo: 21 hs.

METROPOLITAN II. Av. Corrientes 4371. Tel.: 4321-9700. **Andrea Frigerio** en:

LABERINTO DE ESPEJOS

de David Lindsay-Abaire. Versión: Fernando Masllorens y Federico González del Pino. Con **Nelly Fontán, Jorge Sassi, Adrián Yospe** y gran elenco. Dir.: Carlos Moreno. Jueves y viernes: 21 hs., sábado: 22 hs., domingo: 20.30 hs.

MUSEO ROCA. Vicente López 2220. Tel.: 4803-2798. **Hamlet hoy**, de Juan Rográ. Basada en la obra de William Shakespeare. Con Idelma Carlo y elenco. Dir.: Rodolfo Graziano. Sábado: 20.30 hs., domingo: 19.30 hs. Ent. libre.

OPERA. Av. Corrientes 860. Tel.: 4326-1335.

LOS MISERABLES

El musical creado por Alain Boublil y Claude Michel Schonberg. Martes a viernes: 20.30 hs., sábado: 17 y 21 hs., domingo: 18.30 hs.

PIGALLE. Pte. M. de Ortiz. Tel.: 4806-8051.
• **ADOLESCE QUE NO ES POCO** (Más que una obra, una fiesta). Con Celeste García Satur, Mercedes Escápola Morán, Bettina Bochichio y Bárbara Ostrosky. Dir.: Lía Jelín. Jueves a domingo: 20.15 hs. Pl.: $ 10.
• **LA EMPRESA PERDONA UN MOMENTO DE LOCURA**, de Rodolfo Santana. Con **Rodolfo Bebán** y **Marta González**. Dir.: Marcelino Duffau. Jueves a sábado: 22 hs., domingo: 18 hs. Ent. desde: $ 15.

SALA CARLOS CARELLA. Bartolomé Mitre 970. Tel.: 4345-2774.

EL SUEÑO Y LA VIGILIA

Con "Verónica Oddó" y **Juan Carlos Gené**. Autor y dir.: Juan Carlos Gené. Viernes y sábado: 21 hs., domingo: 20 hs. Pl.: $ 10.

TEATRO CONCERT. Av. Corrientes 1218. Tel.: 4384-8155/8279.

ALFREDO CASERO

"Solo para entendidos". Viernes-sábados: 22 hs. Loc. en vta. (Boletería: Miércoles, jueves y domingo 12 a 20 hs, viernes-sábado: 14 a 22 hs).

crónica, Edición de la Mañana. Registro de la Propiedad Intelectual Nº 962.457. Director: Mario Alberto Fernández. Redacción, Administración y Publicidad: Azopardo y Garay. Teléfonos: 4361-1001 / 1051

USTED Y LOS ASTROS

ACUARIO
(Del 21 de enero al 19 de febrero)
Buenas posibilidades en nuevas tareas, pero no abandone las actuales. En amor, encuentro que se malogra. No descuide la salud.

PISCIS
(Del 20 de febrero al 20 de marzo)
Se alejan inconvenientes de trabajo, compañero trae la solución. En amor, analice sus sentimientos y sea sincero. Buena noticia.

ARIES
(Del 21 de marzo al 20 de abril)
Solución a inconvenientes de trabajo, pero no deje nada librado al azar. En amor, todo tiende a mejorar. Active plan personal.

TAURO
(Del 21 de abril al 22 de mayo)
Planes de trabajo reclaman su atención, no deje nada en manos de extraños. En amor, no dé importancia a un desencuentro. Salud.

GEMINIS
(Del 23 de mayo al 21 de junio)
Carta o noticia relacionadas con su trabajo, siga su consejo. En amor, todo resulta según sus planes. Active asunto personal.

CANCER
(Del 22 de junio al 21 de julio)
Es el momento de poner en práctica plan de trabajo, todo está a su favor. En amor, nada nuevo, sepa esperar. Evite discusión.

LEO
(Del 22 de julio al 21 de agosto)
Planes de trabajo toman un giro favorable, obre con fe. En amor, no dé motivos de discusión. Se aleja malestar personal. Salud.

VIRGO
(Del 22 de agosto al 22 de setiembre)
Colabore con compañeros en plan de trabajo, confían en usted. En amor, no existen motivos de preocupación. Vigile la salud.

LIBRA
(Del 23 de setiembre al 22 de octubre)
Cambio en asuntos de trabajo, todo retoma el buen camino. En amor, altibajos, sea prudente. Evite discusión con familiares.

ESCORPIO
(Del 23 de octubre al 21 de noviembre)
Se confirman asuntos de trabajo, incluya a compañeros. En amor, analice sus problemas y verá la solución. Active plan familiar.

SAGITARIO
(Del 22 de noviembre al 21 de diciembre)
Asuntos de trabajo toman un giro inesperado, mantenga al día sus obligaciones. En amor, buenos momentos. No olvide a amigos.

CAPRICORNIO
(Del 22 de diciembre al 20 de enero)
No tome decisión apresurada en asuntos de trabajo, evalúe pro y contra. En amor, se confirma presentimiento. Cuide la salud.

RAROS

DESCUBIERTO

IBA EN LA CAJA DE RUEDA DE UN AVION

LOS ANGELES (AFP).- Un **tahitiano que viajó de polizón** en la caja de una rueda de un avión de la compañía **Air France** procedente de Papeete, Tahití, fue hospitalizado en estado crítico en Los Angeles.

Empleados de mantenimiento descubrieron al hombre en su escondite el jueves por la noche, tras el aterrizaje del vuelo en el aeropuerto internacional de esta ciudad.

"**Está siendo tratado por hipotermia severa y por el momento no está consciente**", dijeron en un centro médico de la UCLA.

INVESTIGACION

¿VACAS PUEDEN COMER PELOTAS DE GOLF? ¿O NO?

BERLIN (EFE).- La **Federación de Golf Alemana** (DGV) financiará una investigación acerca de si comer las pelotas que se usan en ese deporte perjudica la **salud de las vacas**.

La DGV está convencida de que en las praderas alemanas las vacas no sólo comen pasto sino que, con frecuencia, complementan su alimentación con pelotas de golf que caen allí por accidente.

Por ello, la organización encargará una investigación sobre la cuestión que será una tesis de grado en la Universidad de Hohenheim, al suroeste de Alemania.

*El **reaparecido trío** "Midachi" **concluye sus presentaciones en el "Gran Rex"** (3.402 localidades) **mañana domingo y comienza gira por el interior,** tal como ya informamos. **Pero la misma será breve.** Pues hace horas **decidieron retornar a la sala de la avenida Corrientes a partir del 18 del corriente**, aprovechando **"el fin de semana largo"** (el lunes 21 es feriado) **para luego continuar recorriendo el país.** Y **en noviembre,** tal como también lo adelantamos, **se instalará** "en la vereda de enfrente" en **el "Opera"**. Las recaudaciones **no las cuentan, las pesan...***

* * *

*El lunes **cumple 86 años de vida Lydia Lamaison** y sus muchos **amigos y colegas,** entre los que se encuentran los elencos de "Los médicos" y "Los buscas", **le harán gran celebración en el "Hilton", con cena y show incluidos.** Se lo merece.*

* * *

El ciclo "Los Iturralde"** que se ve por "América" los domingos **comenzó a grabarse en exteriores en quinta de la localidad de Castelar,** lo que obligó a la vedette Laura Fidalgo, **por razones de horarios, abandonarlo,** desconociéndose hasta anoche **"cómo saldrá de la historia".

* * *

Y algo más de la morochona muchacha:** el **empresario-productor** Lino Patalano, quien **le dio la primera oportunidad en su teatro "Maipo",** está en el exterior por negocios y, entre ellos, **estudia propuesta para que encabece comedia musical por allá.

* * *

*El próximo miércoles **retorna a España**, luego de varios días entre nosotros, **la espectacular Daniela Cardone**. Como se sabe **por aquellas tierras su carrera internacional continúa en ascenso** y, además, **le pagan en dólares.***

* * *

*Virginia Lago **está preparando nuevo espectáculo** en el que, aparte de actuar, **leerá poesías y cantará.** Renovarse es vivir.*

* * *

***Eufóricos** están empleados y **separados** de **Canal 7,** pues a partir de las últimas 48 horas **comenzaron a cobrar sus sueldos** "en fecha" **y quienes se alejaron del mismo, sus** "arreglos económicos". **Parece que hubo** "inyección" **grande de dinero.** Mientras tanto sus programas **no progresan en cuanto a audiencia** (rating).*

* * *

*El **productor/empresario** Pinky Rubano **acaba de inaugurar pizzería** (hacen el popular producto cuadrado) **"Benedicto" en la calle Peña al 2400** y uno de los primeros comensales **fue el elenco completo de "Chiquititas",** obra **a la que está vinculado.** Los **chicos/as** tuvieron su gran noche, **"se comieron todo"** y hasta **hubo disc-jockey que amenizó la reunión,** que provocó **gran revuelo no sólo dentro del coqueto local, sino en la calle, con cientos de admiradores que querían ver a los pequeños ídolos.** El tumulto fue de tal característica **que debió acudir un patrullero y muchos vecinos** "se quejaron" **por la euforia de quienes se instalaron en la vereda,** y hasta los de los pisos superiores **preguntaron hasta qué hora iban a divertirse.** El éxito **televisivo y teatral** bien merecía **festejo con empanadas y pizzas varias.***

* * *

*La **ex modelo y ahora comentarista** Teresa Garbesi **concluyó su convenio con "Radio 10"** donde integraba el ciclo "El oro y el moro", **y se desvinculó de la misma** (muchos ya la extrañan). **Y hablando del programa matutino líder en audiencia:** su conductor, Oscar González Oro, **a quien promocionan como descansando en la nieve, está en la Capital,** donde lo vieron anteayer por la tarde **en local cafetero de Recoleta** y en la **madrugada de ayer en restaurante carnívoro/pastero de la Costanera** con los integrantes de su ciclo televisivo. La **corta emisión de anoche** de "Posdata" **fue grabada.***

* * *

Curiosidades del rating:** el **jueves,** "Telefé" **lanzó el nuevo ciclo de los hermanos Borensztein** (hijos de Tato Bores) **que dieron en titular "Tiempo final"** y promedió **20,8 puntos,** con **"la contra"** de haber concluido **casi quince minutos antes.** Dejó **segundo a "Agrandadytos", 12,7, "Hora clave", 6,7,** que **"cayó"** ante **"Día D", 9,4** (aunque **"compiten"** sólo entre las 23/24). **Lo más visto del día fue "Susana Giménez", 24,3,** que **superó a "Telenoche", 14,1,** mientras **"El show de VideoMatch", 23,6, "Campeones", 18,5, "Buenos vecinos", 20,3,** y **"Los buscas de siempre", 13,6** (en la franja horaria 22/23). **A las 13, "El noticiero de Santo", con 12,9,** superó a **"Cabecita", 11,7,** todo según la **encuestadora Ibope.

* * *

***El lunes a primera hora de la noche**, en la calle **Azcuénaga al 1800,** se inaugurará **"Moria Gym",** que como el título lo dice, **es el gimnasio de la monumental Moria Casán,** que tiene **tres pisos** (y hasta salón VIP para privilegiados) **y un minishop.** El local **lo adquirió la vedette/actriz/conductora hace un año, lo reformó** e instaló en él **equipos de última generación que adquirió en los Estados Unidos.** ¿Será Luis Vadalá el encargado de **"manejarlo"**?*

* * *

*Violeta Rivas y Néstor Fabián **canturrearán este fin de semana en el hotel "Conrad" de Punta del Este,** y hasta último momento **ella trató de poder incluir en el CD dedicado a los niños** tema **inspirado en su nieta Sol,** pero ello **fue imposible** por haberse **"cerrado"** todos los **detalles previos a la producción.** La nenita se quedó sin **"homenaje",** por lo menos **grabado...***

* * *

***"Después de medio siglo en Argentina trabajando en radio/teatro/televisión, tengo que retornar a mi país, el Uruguay, pues aquí tengo todas las puertas laborales cerradas"**, confió anoche a esta sección **Juan Carlos Mareco,** el ex "Pinocho". **Esta situación,** según él, **"no es de ahora sino de tiempo atrás, al punto que debí vender mi departamento y todo lo que tenía".** El **actor/humorista/conductor** retornará **definitivamente a Montevideo,** donde, asegura, **tiene oferta laboral que le permitirá continuar viviendo de su oficio.** Lamentable.*

TIEMPO

MAXIMA
17° a las 15.30

MINIMA
11°4 a las 2

TEMPERATURAS HORARIAS

6 hs.	3° 2
7 hs.	5° 9
8 hs.	5° 7
9 hs.	8° 3
10 hs.	9° 8
11 hs.	11° 2
12 hs.	12° 4
13 hs.	12° 5
14 hs.	12° 8
15 hs.	13° 4
16 hs.	13° 2
17 hs.	12° 9
18 hs.	12° 1
19 hs.	11° 6
20 hs.	11° 6
21 hs.	11° 2
22 hs.	10° 6
23 hs.	10° 2

HUMEDAD MAXIMA: 88% a las 6.

INDICE MAXIMO DE CONTAMINACION AMBIENTAL: 5,2 partes por millón.

VALOR MAXIMO ACEPTABLE: 9 p.p.m.

PRONOSTICO PARA HOY

Cielo parcial a algo nublado. Ascenso de temperatura. Vientos leves del Norte. Mínima: 6º. Máxima: 17º.

PERSPECTIVAS PARA MAÑANA

Cielo algo a parcialmente nublado. Poco cambio de temperatura. Vientos leves a moderados del Noroeste, cambiando a leves del sector Este.

"TOMESE" SU TIEMPO EN EL 4514-8062/6
(Servicio Meteorológico Nacional)

TELEVISION

9.30 7 **PULGAS EN EL 7**
Infantil con Pablo Marcovsky, Claudio Morgado, María Eugenia Molinari y Laura Menlinsky.

10.30 2 **CUIDANDO A TU BEBE**
Programa dedicado a los cuidados de los bebés. Conla conducción de María Belén Aramburu.

11.00 2 **ACA TV**
Servicios que ofrece el Automóvil Club Argentino.

9 **TELETUBBIES**
Infantil.

11.30 9 **FOX KIDS**
"El mundo de Bobby". Dibujos animados.

12.00 2 **SIEMPRE SABADO**
Programa musical conducido por Hernán Caire y Marixa Balli.

7 **MANO A MANO CON EL CAMPO**
Programa dedicado a las actividades del campo. Conla conducción de: Luis Landriscina.

9 **ED, EDD Y EDDIE**
Dibujos animados.

12.30 11 **PINKY Y CEREBRO**
Dibujos animados.

13 **LA CASA DE CARAMELITO**
Infantil conducido por Cecilia "Caramelito" Carrizo.

13.00 7 **SARTENES PARA FIN DE SEMANA**
Hoy: "Pollo asado". Invitada: Karin Cohen.

9 **FOX KIDS**
"Escalofríos". Serie.

11 **ENEMIGOS INTIMOS**
Serie con Sandrine Holt y Ivan Sergi.

13.30 7 **CLAVES PARA UN MUNDO MEJOR**
Programa solidario conducido por Tito Garabal.

13 **MUSICA TOTAL**
Programa de videos y música idea y producción general: Miguel Angel Llobet.

14.00 9 **HURRICANES**
Dibujos animados.

11 **ANGEL**
Serie con David Boreanaz.

14.30 7 **CINE ARGENTINO**
"Los peores del barrio", con Los Cinco Grandes del Buen Humor y Pepita Muñoz.

15.00 9 **FOX KIDS**
"Eeire Indiana". Serie.

11 **CINE**
"Vacaciones en Las Vegas", con Chevy Chase y Beverly D'Angelo.

13 **VIAJEROS**
Serie con Sabrina Lloyd y Jerry O'Connell.

16.00 7 **FIESTAS POPULARES ARGENTINAS**
Conducción: Verónica Blasón. Hoy: "Los argentinos del silencio".

9 **CINE DEL SABADO**
"Un don especial", con Greg Heri y Pete Cowanco.

13 **PENSACOLA**
Serie con James Brolin y Kenny Johnson.

17.00 7 **BUENOS AIRES, CIUDAD SECRETA**
"El barrio Monserrat, segunda parte". Conducción: Germinal Nogués.

11 **CAMALEON**
Serie con Michael T. Weiss, Andrea Parker y Patrick Bauchau.

13 **WALKER TEXAS RANGER**
Serie con Chuck Norris.

18.00 7 **DOBLE CLICK**
Hoy: Roberto Goyeneche. Conducción: Quique Pesoa.

9 **PASION TROPICAL**
Musical conducido por Marcela Baños y la Tota Santillán.

11 **MERCENARIOS**
Serie con Brad Johnson y Tim Abell.

13 **MACHETES**
Programa de entretenimientos conducido por Guillermo Andino. Invitados: Zulma Faiad y Mario Sánchez.

19.00 7 **PROVOCACIONES**
Los más importantes temas de la sociedad. Conducción: Pepe Eliaschev.

11 **EL RAYO**
Programa de interés general conducido por Dolores Barreiro. Notas: Nacho Goano y Gonzalo Rodríguez.

20.00 2 **INSOLITO WEEKEND**
Edición especial de dos horas de duración.

7 **EL REFUGIO DE LA CULTURA**
Espacio dedicado a la cultura. Conducción: Osvaldo Quiroga.

11 **SABADO BUS**
De interés general conducido por Nicolás Repetto.

13 **CINE ATP**
"Junior", con Arnold Schwarzzeneger y Emma Thompson.

21.00 7 **PERU: PRENSA, PODER Y POLITICA**
Producción especial presentada por Norma Morandi.

9 **CONTACTO EXTRATERRESTRE**
Especial.

22.00 2 **DESFILE DE ROBERTO PIAZZA**
"Amor de mujer". El megadesfile que realizó Roberto Piazza en el Tatersall de Palermo con las mejores modelos top y figuras invitadas.

7 **EL OTRO CINE**
"Las alas del deseo", con Bruno Ganz y Solvieg Donmartin.

9 **WAKU WAKU**
Programa de entretenimientos conducido por Héctor Larrea. Invitados: Karen Reichart, Ana Acosta, Claudio "Turco" García y Deborah Montenegro.

11 **TAL PARA CUAL**
Programa de entretenimientos con la conducción de Jorge Rossi.

13 **TELESHOW INTERNACIONAL**
"Desde Jamaica". Conducción: Marley. Participación especial: Panam.

23.00 9 **GASALLA**
Humorístico con Antonio Gasalla, Alejandra Pradón, Norma Pons, Laura Oliva, Fernando Siro y Vladimir.

11 **E.R. EMERGENCIAS**
Serie con Anthony Edwards y George Clooney.

24.00 2 **BUNKER**
Magazine publicitario conducido por Paula Medici.

7 **MARCA REGISTRADA**
Dedicado al mundo de la publicidad.

9 **THE PEPSI CHART**
Clips musicales.

13 **EL SHOW CREATIVO**
Programa dedicado a la publicidad, conducido por Jùan Gujis y Horacio Cabak.

1.00 7 **CINE CLUB**
"Arroz amargo", con Silvana Mangano y Vittorio Gassman. Presenta: Salvador Sammaritano.

13 **CINE DE TRASNOCHE**
"Distracción fatal", con Armand Assante y Kate Nelligan.